



ประกาศองค์การบริหารส่วนตำบลอาจสามารถ
เรื่อง ประกาศใช้แผนพัฒนาท้องถิ่น (พ.ศ.๒๕๖๖-๒๕๗๐)

ตามที่องค์การบริหารส่วนตำบลอาจสามารถ ได้ดำเนินการทบทวนแผนพัฒนาท้องถิ่น (พ.ศ. ๒๕๖๖-๒๕๗๐) ขององค์การบริหารส่วนตำบลอาจสามารถ เพื่อให้มีความสอดคล้องและเชื่อมโยงกับ แผนพัฒนาจังหวัด แผนพัฒนากลุ่มจังหวัด รวมทั้งแผนปฏิบัติราชการประจำปีจังหวัด และแผนปฏิบัติ ราชการประจำกลุ่มจังหวัด เพื่อบูรณาการแผนงาน โครงการ กิจกรรม และงบประมาณในพื้นที่ได้อย่างมี ประสิทธิภาพ ขององค์การบริหารส่วนตำบลอาจสามารถ และสภาองค์การบริหารส่วนตำบลอาจสามารถ ได้ พิจารณานุมัติแผนพัฒนาท้องถิ่น (พ.ศ.๒๕๖๖-๒๕๗๐) ให้ความเห็นชอบในการประชุมสมัยสามัญสมัยที่ ๑ ครั้งที่ ๑ ประจำปี ๒๕๖๕ เมื่อวันที่ ๒๙ มีนาคม ๒๕๖๕ แล้วนั้น

อาศัยอำนาจตามระเบียบกระทรวงมหาดไทย ว่าด้วยการจัดทำแผนพัฒนาขององค์กร ปกครองส่วนท้องถิ่น พ.ศ.๒๕๔๘ และแก้ไขเพิ่มเติม (ฉบับที่ ๓) พ.ศ.๒๕๖๑ ข้อ ๑๗ และข้อ ๒๔ จึงขอ ประกาศใช้แผนพัฒนาท้องถิ่น (พ.ศ.๒๕๖๖-๒๕๗๐) เพื่อเป็นแนวทางในการพัฒนาองค์การบริหารส่วนตำบล อาจสามารถ ต่อไป

จึงประกาศให้ทราบโดยทั่วกัน

ประกาศ ณ วันที่ ๒๙ เดือน มีนาคม พ.ศ. ๒๕๖๕

(นายปรีชา ศรีสงค์)

นายกองค์การบริหารส่วนตำบลอาจสามารถ



แผนพัฒนาท้องถิ่น
(พ.ศ. 2566 -2570)

องค์การบริหารส่วนตำบลอาจสามารถ
อำเภอเมืองนครพนม จังหวัดนครพนม

คำนำ

แผนพัฒนาท้องถิ่น 5 ปี พ.ศ. 2566 - 2570 ฉบับนี้ องค์การบริหารส่วนตำบลอาจสามารถได้จัดทำขึ้นเพื่อใช้เป็นแนวทางในการพัฒนาโดยได้กำหนดแผนงาน/โครงการ ในระยะ 5 ปี เพื่อให้สอดคล้องกับแนวทางการพัฒนาของแผนพัฒนาเศรษฐกิจและสังคมแห่งชาติ ฉบับที่ 12 (พ.ศ. 2561 - 2564) ตามนโยบายของรัฐบาลกระทรวง ทบวง กรมต่างๆ จังหวัด และอำเภอ และสอดคล้องกับแผนยุทธศาสตร์การพัฒนาจังหวัด แผนยุทธศาสตร์การพัฒนาอำเภอ และแผนยุทธศาสตร์การพัฒนาองค์การบริหารส่วนตำบลอาจสามารถ รวมถึงวิธีการแก้ไขปัญหาและตอบสนองความต้องการของประชาชนที่อยู่ในเขตตำบล

แผนพัฒนาท้องถิ่น 5 ปี ฉบับนี้เป็นแผนแม่บทที่ใช้เป็นเครื่องมือในการบริหาร และพัฒนาตำบล ซึ่งจะก่อให้เกิดประสิทธิภาพและประสิทธิผลสูงสุด บรรลุจุดหมายของการพัฒนา ก่อให้เกิดผลในการตอบสนองความต้องการของประชาชน ช่วยลดความขัดแย้งและขจัดความซับซ้อนในการทำงาน ตลอดจนเป็นการใช้ทรัพยากรในการพัฒนาที่มีอยู่อย่างจำกัดให้ได้ผลอย่างคุ้มค่าทำให้ตำบล มีเป้าหมายและทิศทางในการพัฒนาอย่างชัดเจนสามารถมองเห็นเป็นรูปธรรม ทั้งทางด้านโครงสร้างพื้นฐาน ด้านเศรษฐกิจ ด้านสังคม ด้านการเมืองการบริหาร และด้านทรัพยากรธรรมชาติ ซึ่งเป็นการประสานความร่วมมือในการพัฒนาของทุกฝ่ายไม่ว่าจะเป็นตำบล ส่วนราชการต่างๆ ภาคเอกชน ประชาชนและองค์กรอื่นๆ ทำให้เกิดการพัฒนาร่วมกันโดยยึดถือผลประโยชน์ของประชาชนเป็นที่ตั้ง มีการบูรณาการ แผนงาน/โครงการ เพื่อนำไปสู่จุดหมายของการพัฒนาและนอกจากนี้แผนพัฒนาฉบับนี้ ยังใช้เป็นเครื่องมือควบคุมการใช้จ่ายงบประมาณ การติดตามตรวจสอบและการควบคุมการดำเนินงานให้ตรงตามวัตถุประสงค์ของการพัฒนาที่ตั้งไว้

ในการจัดทำแผนพัฒนาครั้งนี้ องค์การบริหารส่วนตำบลอาจสามารถ ได้รับความอนุเคราะห์และความร่วมมือด้วยดีจากส่วนราชการต่างๆ ภาคเอกชน ประชาชนและองค์กรต่างๆ ในการจัดหาข้อมูลและสำรวจความต้องการด้านต่างๆ หวังเป็นอย่างยิ่งว่าแผนพัฒนาฉบับนี้คงจะเป็นประโยชน์ต่อการพัฒนาและการปฏิบัติงาน ก่อให้เกิดการร่วมมือและสร้างความเข้าใจอันดีในการพัฒนาร่วมกัน ทั้งภาครัฐภาคเอกชนและประชาชนในเขตตำบล เป็นแนวทางในการสร้างสรรค์สังคมให้น่าอยู่ และพัฒนาตำบลอาจสามารถให้เจริญก้าวหน้าดังที่ตั้งเป้าหมายไว้ต่อไป

สารบัญ

	หน้า
ส่วนที่ 1 สภาพทั่วไปและข้อมูลพื้นฐาน	1 - 7
ส่วนที่ 2 สรุปผลการพัฒนาท้องถิ่นตามแผนพัฒนาท้องถิ่น	8 - 9
ส่วนที่ 3 ยุทธศาสตร์องค์การปกครองส่วนท้องถิ่น	10 - 47
ส่วนที่ 4 การนาแผนพัฒนาท้องถิ่น 4 ปี สู่การปฏิบัติ	
(1) ยุทธศาสตร์การพัฒนาและแผนงาน	48 - 48
(2) บัญชีโครงการพัฒนาท้องถิ่น	51- 124
ส่วนที่ 5 การติดตามและประเมินผล	125 - 126
ภาคผนวก	

แผนพัฒนาท้องถิ่น

(พ.ศ2566-2570)

ขององค์การบริหารส่วนตำบลอาจสามารถ อำเภอเมืองนครพนม

จังหวัดนครพนม

ส่วนที่ 1 สภาพทั่วไปและข้อมูลพื้นฐาน

1. ด้านกายภาพ

1.1 ที่ตั้ง

ตำบลอาจสามารถตั้งอยู่ทิศเหนือของจังหวัด ห่างจากตัวจังหวัดไปตามถนนหมายเลข 212 ระยะทาง 7 กิโลเมตร ที่ทำการองค์การบริหารส่วนตำบลอาจสามารถ ตั้งอยู่ที่บ้านสำราญ หมู่ที่ 2 ตำบลอาจสามารถ อำเภอเมืองนครพนม จังหวัดนครพนมมีเนื้อที่โดยประมาณ 21.70 ตารางกิโลเมตร หรือประมาณ 13,558 ไร่ โดยมีอาณาเขตติดกับพื้นที่ตำบลต่าง ๆ ดังนี้

ทิศเหนือ	ติดต่อเขตพื้นที่ตำบลเวินพระบาท อำเภอท่าอุเทน
ทิศใต้	ติดต่อเขตพื้นที่เทศบาลเมืองนครพนม อำเภอเมืองนครพนม
ทิศตะวันออก	ติดฝั่งแม่น้ำโขง (สปป.ลาว)
ทิศตะวันตก	ติดต่อเขตพื้นที่ ตำบลรามราช อำเภอท่าอุเทน

1.2 ลักษณะภูมิประเทศ

สภาพภูมิประเทศของตำบลอาจสามารถ พื้นที่ส่วนใหญ่เป็นที่ราบลุ่ม มีเพียงบางส่วนที่เป็นเนินเขา สภาพดิน จะเป็นดินทราย ดินร่วนปนทราย พื้นที่เหมาะสำหรับการเกษตร การประมงน้ำจืด

1.3 ลักษณะภูมิอากาศ

ลักษณะทางภูมิอากาศ เป็นมรสุม มี 3 ฤดู

- ☯ ฤดูร้อน เริ่มตั้งแต่ เดือนกุมภาพันธ์ - เดือนพฤษภาคม
- ☯ ฤดูฝน เริ่มตั้งแต่ เดือนมิถุนายน - เดือนกันยายน
- ☯ ฤดูหนาว เริ่มตั้งแต่ เดือนตุลาคม - เดือนมกราคม

1.4 ลักษณะของดิน

พื้นที่จังหวัดนครพนมเป็นส่วนหนึ่งของที่ราบสูง ภาคตะวันออกเฉียงเหนือ หากจะเปรียบเทียบกับพื้นที่ภาคตะวันออกเฉียงเหนือ เป็นกระทะเลใบใหญ่ที่ตะแคงขอบด้านหนึ่งเอียงลงไปทางเขตพื้นที่จังหวัดอุบลราชธานี จังหวัดศรีสะเกษ ส่วนขอบกระทะเลส่วนที่เอียงสูงขึ้นได้แก่ พื้นที่จังหวัดนครราชสีมา ชัยภูมิ เลย หนองคาย อุตรดิตถ์ สกลนคร และนครพนม ซึ่งจังหวัดนครพนมเป็นพื้นที่ขอบกระทะเลที่สูงขึ้น ระดับกลางที่ลาดเอียงลงไป ทางจังหวัดมุกดาหารและอำนาจเจริญ หากจะพิจารณาก็จะเห็นว่าพื้นที่ราบสูงและเป็นที่ยุ้งที่ราบลุ่มชายฝั่งแม่น้ำโขง

โครงสร้างทางธรณีวิทยาของพื้นที่จังหวัดนครพนมโดยทั่วไปประกอบด้วยหินชั้น หรือตะกอนของหินชุดหรือหินตะกอนที่เกิดสะสมตัวในมหายุคซีโนโซอิก สภาพธรณีสัณฐานแบ่งออกได้เป็นสภาพสันดินริมน้ำเก่าและที่ราบท่วมถึงกับสภาพ ลานตะพักลำน้ำ ซึ่งมีสภาพพื้นที่สูงกว่าที่ราบน้ำท่วมถึง วัตถุประสงค์กำเนิด ดินเป็นทั้งดินที่เกิดจาก น้ำพัดพามา ทับถมทั้งเก่าและใหม่ ส่วนใหญ่ค่อนข้างใหม่ ลักษณะตะกอนเป็นดิน ทราย ดินทรายแห้ง ดินร่วน เหนียวปนทรายแป้งและดินเหนียวทับถมลักษณะทั่วไปเหมือนกับจังหวัดอื่น ๆ ในภาคตะวันออกเฉียงเหนือแต่จะแปลกแตกต่างอยู่บ้างเนื่องจากเป็นส่วนขอบกระทะเล และเป็นที่ยุ้งที่ราบลุ่ม ชายฝั่งแม่น้ำโขงโครงสร้างดินประกอบด้วย

ชั้นที่ 1 ดิน ชั้นบนเป็นดินร่วนหรือดินปนทรายหนาประมาณ 1 เมตร บางแห่งหน้าดินชั้นนี้จะเป็นแอ่งลึกลงไปเนื่องจากอาจจะเคยเป็นแอ่งน้ำ ที่ตื้นเขินแต่บางแห่งดินชั้นที่ 2 โผล่ขึ้นมา เป็นบริเวณกว้างเป็นดินผสมหินลูกรังหรือเป็นหินลูกรังหรือตะกอนหิน ซึ่งเป็นตะกอน ของหินหรือหินชุด

ชั้นที่ 2 ของโครงสร้างพื้นดินลึกลงไปจะเป็นหินลูกรังหนาประมาณ 1-2 เมตร หลายแห่งเป็นลูกรังชั้นดีและบางแห่งเป็นกรวดแม่น้ำหรือตะกอนของหินหนาประมาณ 1-2 เมตร เช่นเดียวกันอาจจะ เคยเป็นทางน้ำหรือแอ่งน้ำมาก่อนเช่นในบางส่วนของอำเภอบ้านแพงท่าอุเทน อำเภอเมืองและธาตุพนม หินกรวด

จะเห็นได้ชัดเจนในแม่น้ำโขงดินชั้นนี้มีประโยชน์มากในการนำหินกรวด ดินลูกรังไปสร้างถนนถมที่ เป็นสินค้าที่ขายได้ดีในทางเศรษฐกิจ

ชั้นที่ 3 ถัด จากดินชั้นที่ 2 ลงไปอีกจะเป็นดินแดงหรือทรายแดงอัดแน่นมีความหนาจากตั้งแต่ประมาณ 10 เมตรถึง 60 เมตร หรือมากกว่ายกเว้นทางตอนเหนือของจังหวัดจะเป็นเขตพื้นที่ภูเขา หินทรายหรือ หน่วยหินโคลกรวด

ชั้นที่ 4 ถัด ลงไปอีกจะเป็นหินดาน หินทราย หรือหินเกลือ ตามโครงสร้างทั่วไปของภาคตะวันออกเฉียงเหนือ ดินชั้นนี้จะไม่ค่อยได้พบหรือนำมาใช้ประโยชน์อะไร ในสภาพการดำรงชีวิตประจำวัน ของท้องถิ่น

1.5 ลักษณะของแหล่งน้ำ

พื้นที่ตำบลอาจสามารถมีแหล่งน้ำขนาดใหญ่ และลำห้วยลำขาหลายสาย ซึ่งถือเป็นแหล่งน้ำสำคัญในการหล่อเลี้ยงชีวิตของชาวตำบลอาจสามารถ แต่ลักษณะของแหล่งน้ำจะมีลักษณะตื้นเขิน ลำห้วยต่างๆ ไม่สามารถกักเก็บน้ำไว้ใช้ในหน้าแล้งได้ เนื่องจากไม่มีฝายชะลอน้ำ แหล่งน้ำที่สำคัญได้แก่ แม่น้ำโขง ห้วยฮ่องฮอ ห้วยมุกเค ห้วยบ้าน อ่างเก็บน้ำถ้ำเสือ ฯลฯ

1.6 ลักษณะป่าไม้ ทรัพยากรป่าไม้ ในพื้นที่องค์การบริหารส่วนตำบลอาจสามารถ มีพื้นที่ป่าไม้ ประมาณ ไร่ ที่สาธารณประโยชน์ รวม แห่ง ประมาณ ไร่จะมีลักษณะแตกต่างกันไปตามสภาพพื้นที่ ไม่มีป่าที่เป็นประเภทเดียวกันเป็นแนว ต่อเนื่อง แต่จะผสมผสานกันและสลับเปลี่ยนกันไปไม่แน่นอน โดยในพื้นที่ตำบลอาจสามารถ จะประกอบด้วย

ป่าแดง เป็นป่าที่จัดอยู่ในป่ามรสุมแล้ง โดยทั่วไปป่าแดงจะเกิดตามบริเวณแห้งมากเช่นดินกรวด ทราย หรือลูกรัง ซึ่งมีธาตุอาหารน้อย โดยเฉพาะอย่างยิ่งบริเวณดินส่วนบน ซึ่งธรรมชาติกัดกร่อนไป มากหลายแห่งจะเห็นดินชั้นดินลูกรังโผล่ขึ้นมาอยู่บริเวณผิวดินการเกิดป่าแดงจะมีสาเหตุจากการกระทำ ของมนุษย์ เป็นส่วนใหญ่อันเนื่องมาจากการเผาเศษไม้ ใบไม้ในฤดูแล้ง การทำไร่เลื่อนลอย รวมทั้งการตัดไม้ มากเกินไป ซึ่งถ้าการกระทำเหล่านี้ดำเนินต่อไปในระยะเวลานานหลายปีจะทำให้ป่าเหล่านี้เสื่อมโทรมลง และกลายเป็นป่าแคระหรือป่าแดงไปในที่สุด ในจังหวัดนครพนมป่าชนิดนี้พบมากและมีกระจุกกระจายอยู่ทั่วไป ทุกส่วนของจังหวัด เนื้อที่ป่าแดงที่ติดต่อกันเป็นพื้นที่ใหญ่จะพบทางตอนกลางและตอนใต้ของจังหวัด พันธุ์ไม้ที่พบในป่าชนิดนี้ได้แก่ ไม้เต็ง ไม้รัง ไม้พลวง ไม้ยาง และไม้เหียง เป็นต้น

ป่าเบญจพรรณ เป็นป่าที่จัดอยู่ในประเภทป่ามรสุมชื้นและ เป็นป่าที่มีความสัมพันธ์ใกล้ชิดกับป่าดงดิบแล้งและป่าแดง บ่อยครั้งจะพบป่าเบญจพรรณอยู่ในแนวแคบๆ ระหว่างป่าทั้งสองนี้ ต้นไม้ส่วนใหญ่ในป่าเบญจพรรณนี้จะเป็นพวกไม้ผลัดใบ ทำให้ฤดูแล้งสามารถสังเกตเห็นป่าชนิดนี้ได้ง่ายเนื่องจาก ต้นไม้จะทิ้งใบจนเกิดความแตกต่างกับป่าดงดิบแล้งและป่าแดงอย่างชัดเจน ในจังหวัดนครพนมป่าชนิดนี้ ทางตอนใต้ของจังหวัด พันธุ์ไม้ที่สำคัญได้แก่ ไม้แดง ไม้ประดู่ ไม้พยุง

2. ด้านการเมืองการปกครอง

2.1 เขตการปกครอง

องค์การบริหารส่วนตำบลอาจสามารถ มีจำนวนหมู่บ้านทั้งหมด 11 หมู่บ้าน ได้แก่ หมู่ที่ 1 บ้านห้อม

หมู่ที่ 2 บ้านสำราญ

หมู่ที่ 3 บ้านสำราญ

หมู่ที่ 4 บ้านไผ่ล้อม

หมู่ที่ 5 บ้านอาจสามารถ

หมู่ที่ 6 บ้านอาจสามารถ

หมู่ที่ 7 บ้านนาหัวบ่อ

หมู่ที่ 8 บ้านคำแก้ม

หมู่ที่ 9 บ้านนาสมดี

หมู่ที่ 10 บ้านไผ่ล้อม

หมู่ที่ 11 บ้านห้อม

2.2 การเลือกตั้ง

การเลือกตั้งผู้บริหารและสมาชิกสภาองค์การบริหารส่วนตำบล ตามพระราชบัญญัติสภาตำบลและองค์การบริหารส่วนตำบล พ.ศ.2537 และที่แก้ไขเพิ่มเติมถึงปัจจุบัน จำนวน 11 หมู่บ้าน มีนายกองค์การบริหารส่วนตำบล จำนวน 1 คน สมาชิกสภาองค์การบริหารส่วนตำบล หมู่บ้านละ 2 คน รวมเป็น 22 คน

3. ประชากร

3.1 ข้อมูลเกี่ยวกับจำนวนประชากร

หมู่ที่	ชื่อบ้าน	จำนวนประชากร			จำนวนครัวเรือน	ชื่อผู้นำ
		ชาย	หญิง	รวม		
1	บ้านห้อม	336	365	701	231	นายเสนอ พันแดง
2	บ้านสำราญเหนือ	433	389	822	221	นางศิริรัตน์ จันทโคตร
3	บ้านสำราญใต้	280	281	561	159	นายเมธี จันดี
4	บ้านไผ่ล้อม	260	244	504	137	นางเทวา ศรีโครต
5	บ้านอาจสามารถ	270	265	535	182	นายไพรัตน์ สุสิงห์
6	บ้านอาจสามารถ	358	317	675	228	นางไพจิตร ไชยปัญญา
7	บ้านนาหัวป่อ	448	394	842	236	นายปรีชา เผือกพันธ์
8	บ้านคำเก็ม	287	322	509	198	นางสาวจรีญา แก้วอาสา
9	บ้านนาสมดี	412	428	840	312	นางสาวอรวรรณ นิตยาคม
10	บ้านไผ่ล้อม	246	251	497	153	นายจำเริญ ใจเที่ยง
11	บ้านห้อม	457	484	941	381	นายปรีดถกร สุวรรณวงศ์
รวม		3,787	3,740	7,527	2,438	

(ข้อมูล ณ เดือน มกราคม พ.ศ. 2565 สำนักบริหารการทะเบียน อำเภอเมืองนครพนม)

4. สภาพทางสังคม

4.1 การศึกษา

- โรงเรียนประถมศึกษา	จำนวน	1	แห่ง
- โรงเรียนขยายโอกาส	จำนวน	1	แห่ง
- ศูนย์พัฒนาเด็กเล็กตำบลอาจสามารถ	จำนวน	2	แห่ง
- ที่อ่านหนังสือประจำหมู่บ้าน	จำนวน	11	แห่ง

4.2 สาธารณสุข

- โรงพยาบาล	จำนวน	1	แห่ง
- โรงพยาบาลส่งเสริมสุขภาพชุมชน	จำนวน	2	แห่ง

หน่วยธุรกิจในเขตองค์การบริหารส่วนตำบล

- ร้านค้า	จำนวน	114	แห่ง
- สถานีบริการน้ำมัน	จำนวน	1	แห่ง
- โรงสี	จำนวน	15	แห่ง
- บ้านเช่า/ห้องพัก	จำนวน	9	แห่ง
- ร้านซ่อมรถและเครื่องยนต์	จำนวน	14	แห่ง

(ที่มา : อบต.อาจสามารถ)

6.5 การท่องเที่ยว

- ศาลเจ้าเด่นหัวโองมู่ หมู่ที่ 5 บ้านอาจสามารถ
- ลานแคมป์ปิ้ง บริเวณสะพานมิตรภาพ 3
- โบสถ์คริสต์ หมู่ที่ 8 บ้านคำแก้ม

6.6 อุตสาหกรรม

ตำบลอาจสามารถไม่มีอุตสาหกรรมในพื้นที่

6.7 การพาณิชย์และกลุ่มอาชีพ

- กลุ่มวิสาหกิจชุมชนเลี้ยงไก่วง หมู่ที่ 8 บ้านคำแก้ม
- กลุ่มจักสาน หมู่ที่ 2,3 บ้านสำราญ
- กลุ่มเลี้ยงปลาในกระชัง หมู่ที่ 1,2,3,5,6,11
- กลุ่มเลี้ยงโค-กระบือ หมู่ที่ 2,3,4,10,7

6.8 แรงงาน

7. ศาสนา ประเพณี วัฒนธรรม

7.1 การนับถือศาสนา

- นับถือศาสนาพุทธ 10 หมู่บ้าน
- นับถือศาสนาคริสต์ 1 หมู่บ้าน

7.2 ประเพณีและงานประจำปี

- ประเพณีเลี้ยงผีปู่ตา หมู่ที่ 1
- ประเพณีเลี้ยงผีปู่ตา หมู่ที่ 2
- ประเพณีนมัสการพระธาตุสำราญ หมู่ที่ 3
- ประเพณีเสี้ยงหอย หมู่ที่ 4
- ประเพณีรวมใจไทยแสดก หมู่ที่ 5,6
- ประเพณีแห่เม็ง หมู่ที่ 7
- ประเพณีแห่ดาว หมู่ที่ 8
- ประเพณีบุญคุณลาน หมู่ที่ 9

- ประเพณีบายศรีสู่ขวัญ หมู่ที่ 10
- ประเพณีเลี้ยงผีปู่ตา หมู่ที่ 11

7.3 ภูมิปัญญาท้องถิ่น ภาษาถิ่น

- ชนเผ่าไทยแสก, ภาษาแสก

7.4 สินค้าพื้นเมืองและของที่ระลึก

- กูป หวด สินค้าที่ระลึกไทแสก

ส่วนที่ 2

ยุทธศาสตร์การพัฒนาขององค์การบริหารส่วนตำบลอาจสามารถ

1. ความสัมพันธ์ระหว่างแผนพัฒนาระดับมหภาค

ในการกระจายอำนาจการบริหารของรัฐไปสู่องค์กรปกครองส่วนท้องถิ่นดังกล่าว ตาม พระราชบัญญัติ กำหนดแผนและขั้นตอนการกระจายอำนาจ พ.ศ. 2542 ได้กำหนดรายละเอียดเกี่ยวกับขั้นตอน และ กระบวนการในการถ่ายโอนภารกิจ งบประมาณ และอัตรากำลังของราชการส่วนกลางและราชการส่วน ภูมิภาค ไปให้แก่องค์กรปกครองส่วนท้องถิ่น โดยมีกำหนดระยะเวลาและเงื่อนไขที่ระบุไว้อย่างชัดเจนว่า ในอนาคต อันใกล้นี้องค์กรปกครองส่วนท้องถิ่นจะได้รับการจัดสรรงบประมาณในสัดส่วนที่สูงขึ้น มีอัตรากำลังมาก ขึ้น รวมทั้งมีภารกิจและหน้าที่ความรับผิดชอบที่เพิ่มขึ้นตามกันไปด้วย จากผลการเปลี่ยนแปลงดังกล่าว จึงมีความ จำเป็นอย่างยิ่งที่องค์กรปกครองส่วนท้องถิ่นทุกแห่ง จะต้องมีการเตรียมการเพื่อรองรับมาตรการในการถ่ายโอน ภารกิจ งบประมาณและอัตรากำลังจากหน่วยงาน ส่วนกลางและส่วนภูมิภาคตามที่กฎหมายกำหนด เพื่อที่จะ สามารถปฏิบัติภารกิจตามที่ได้รับมอบหมายได้อย่างมีประสิทธิภาพ ซึ่งหมายความว่า องค์กรปกครองส่วน ท้องถิ่นจะต้องเร่งกำหนดจุดมุ่งหมายหรือทิศทางในการพัฒนา ของตนให้ชัดเจน มีการกำหนดยุทธศาสตร์และ แนวทางการพัฒนาที่สอดคล้องกับจุดมุ่งหมายในการพัฒนาอย่าง เป็นระบบ โดยมีความครอบคลุมภารกิจ การพัฒนาในทุกๆ ด้าน อันเป็นการแสดงให้เห็นถึงความพร้อมและ ศักยภาพขององค์กรปกครองส่วนท้องถิ่นที่จะ สามารถบริหารงานในความรับผิดชอบตามที่ราชการส่วนกลางและ ราชการส่วนภูมิภาคจะถ่ายโอนมาให้ได้อย่าง มีประสิทธิภาพ แผนยุทธศาสตร์การพัฒนาจึงถือเป็นเครื่องมือสำคัญอย่างยิ่งที่จะช่วยสนับสนุนในการวิเคราะห์ สภาพปัญหา/ความต้องการขององค์การบริหารส่วนตำบล เพื่อนำไปสู่การกำหนดจุดมุ่งหมายในการพัฒนา การ กำหนดภารกิจ และแนวทางการดำเนินงานเพื่อนำไปสู่จุดมุ่งหมายดังกล่าวอย่างเป็นระบบ ซึ่งจะช่วยให้การ กำหนดแผนงาน/โครงการ มีทิศทางที่สอดคล้องและประสาน สนับสนุนในจุดมุ่งหมายร่วมกัน ซึ่งนอกจากจะทำให้ ปัญหา/ความต้องการได้รับการตอบสนองอย่างเหมาะสมแล้ว ยังเป็นการบริหารทรัพยากรที่มีอยู่อย่างจำกัด ให้เกิดประโยชน์สูงสุดในขณะเดียวกันด้วย หลักการสำคัญที่ถือเป็นหัวใจของการจัดทำแผนยุทธศาสตร์การ พัฒนาก็คือ การกำหนด จุดมุ่งหมายการพัฒนาและการกำหนดแนวทางการพัฒนาที่จะนำไปสู่การบรรลุผล

ตามจุดมุ่งหมายที่กำหนดไว้ ทั้งนี้เพราะหากไม่มีจุดมุ่งหมายในการพัฒนาที่ชัดเจนแล้ว การบริหารงานก็จะเป็น การแก้ไขปัญหาเฉพาะหน้าไปเรื่อยๆ เมื่อมีปัญหามาอย่างซ้ำซ้อนและไม่มีที่สิ้นสุดแล้ว ยังอาจทำให้ปัญหามีความ รุนแรงมากขึ้นจนเกินศักยภาพ และแก้ไขได้ ดังนั้น การจัดทำแผนยุทธศาสตร์การพัฒนาในครั้งนี้ จึงเป็นโอกาส อันดีที่จะได้กำหนดจุดมุ่งหมาย และแนวทางการพัฒนาที่สอดคล้องกับสภาพปัญหา ความต้องการ และ ศักยภาพอย่างเป็นระบบ ซึ่งนอกจากจะ เป็นการพัฒนาประสิทธิภาพในการบริหารจัดการภายใต้ทรัพยากรที่มี อยู่อย่างจำกัดแล้ว ยังเป็นการเตรียมความพร้อมเพื่อรองรับการถ่ายโอนภารกิจจากหน่วยงานส่วนกลางและ ส่วนภูมิภาคอีกทางหนึ่งด้วย

1.1 แผนยุทธศาสตร์ชาติ 20 ปี

โดยที่รัฐธรรมนูญแห่งราชอาณาจักรไทย มาตรา ๖๕ กำหนดให้รัฐ พึงจัดให้มียุทธศาสตร์ชาติ เป็นเป้าหมายการพัฒนาประเทศอย่างยั่งยืน ตามหลักธรรมาภิบาลเพื่อใช้เป็นกรอบในการจัดทำแผน ต่างๆ ให้ สอดคล้องและบูรณาการกัน เพื่อให้เกิดเป็นพลังผลักดันร่วมกันไปสู่เป้าหมายดังกล่าว โดยให้เป็นไปตามที่ กำหนด ในกฎหมายว่าด้วยการจัดทำยุทธศาสตร์ชาติ และต่อมาได้มีการตราพระราชบัญญัติการจัดทำ ยุทธศาสตร์ชาติ พ.ศ. ๒๕๖๐ โดยกำหนดให้มีการแต่งตั้งคณะกรรมการยุทธศาสตร์ชาติ เพื่อรับผิดชอบในการ จัดทำร่าง ยุทธศาสตร์ชาติ กำหนดวิธีการการมีส่วนร่วมของประชาชนในการจัดทำร่างยุทธศาสตร์ชาติ ในการ ติดตาม การตรวจสอบ และการประเมินผล รวมทั้งกำหนดมาตรการส่งเสริม และสนับสนุนให้ประชาชนทุกภาค ส่วนดำเนินการให้สอดคล้องกับยุทธศาสตร์ชาติ เพื่อให้เป็นไปตามที่กำหนดในพระราชบัญญัติการจัดทำ ยุทธศาสตร์ชาติ พ.ศ. ๒๕๖๐ คณะกรรมการยุทธศาสตร์ชาติได้แต่งตั้งคณะกรรมการจัดทำยุทธศาสตร์ชาติด้าน ต่าง ๆ รวม ๖ คณะ เพื่อรับผิดชอบในการดำเนินการจัดทำร่างยุทธศาสตร์ชาติให้เป็นไปตามหลักเกณฑ์ วิธีการ และเงื่อนไขที่กำหนด ตลอดจนได้จัดให้มีการรับฟังความคิดเห็นของประชาชนและหน่วยงานของรัฐ ที่เกี่ยวข้อง อย่างกว้างขวางเพื่อ ประกอบการจัดทำร่างยุทธศาสตร์ชาติตามที่กฎหมายกำหนด ยุทธศาสตร์ชาติ ๒๐ ปี (พ.ศ. ๒๕๖๑ - ๒๕๘๐) เป็นยุทธศาสตร์ชาติฉบับแรกของประเทศไทยตามรัฐธรรมนูญแห่งราชอาณาจักรไทย ซึ่งจะต้องนำไปสู่การปฏิบัติ เพื่อให้ประเทศไทยบรรลุวิสัยทัศน์ “ประเทศไทยมีความมั่นคง มั่งคั่ง ยั่งยืน เป็น ประเทศพัฒนาแล้ว ด้วยการ พัฒนาตามหลักปรัชญาของเศรษฐกิจ พอเพียง” เพื่อความสุขของคนไทยทุกคน ในปัจจุบันประเทศไทยยังคงมีประเด็นความท้าทายการพัฒนาในหลายมิติ ทั้งในมิติเศรษฐกิจที่ โครงสร้าง เศรษฐกิจยังไม่สามารถขับเคลื่อนด้วยนวัตกรรมอย่างเต็มที่ ผลผลิตการผลิตของภาคบริการและภาค เกษตร ยังอยู่ในระดับต่ำ คุณภาพและสมรรถนะของแรงงานที่ยังไม่สอดคล้องกับความต้องการในการขับเคลื่อน การ พัฒนาของประเทศ มิติทางสังคมที่การยกระดับรายได้ของประชาชน การแก้ปัญหาด้านความ ยากจนและ ความเหลื่อมล้ำ การพัฒนาคุณภาพการให้บริการและการขยายโอกาสในการเข้าถึงระบบบริการสาธารณะยังคง มี ช่องว่างที่สามารถพัฒนาต่อไปได้ มิติสิ่งแวดล้อมที่การฟื้นฟูและรักษาทรัพยากรธรรมชาติและสิ่งแวดล้อมยัง เป็น ประเด็นสำคัญสำหรับการพัฒนาประเทศอย่างยั่งยืน และมิติของการบริหารจัดการภาครัฐที่ยังขาดความ ต่อเนื่อง และความยืดหยุ่นในการตอบสนองความต้องการในการแก้ปัญหาของ ประชาชนได้อย่างเต็ม ประสิทธิภาพ นอกจากนี้ยังมีสถานการณ์ที่กำลังเปลี่ยนแปลงอย่างรวดเร็ว ทั้งการเปลี่ยนแปลงโครงสร้าง ประชากรที่มีสัดส่วนประชากรวัยแรงงานลดลงและประชากรสูงอายุเพิ่มขึ้นอย่างต่อเนื่อง ความก้าวหน้าทาง

วิทยาศาสตร์และเทคโนโลยีแบบก้าวกระโดด ความท้าทายใหม่ ๆ ซึ่งมาจากการเปลี่ยนแปลงเชิงโครงสร้างของความสัมพันธ์ระหว่างประเทศ ทั้งด้านความมั่นคงและเศรษฐกิจ การเชื่อมโยงกันอย่างซับซ้อนจากการรวมกลุ่มภายในภูมิภาคและการเปิดเสรีด้านต่าง ๆ ตลอดจนการเปลี่ยนแปลงสภาพภูมิอากาศและความเสื่อมโทรมของระบบนิเวศ ซึ่งสถานการณ์ดังกล่าวจะก่อให้เกิดความท้าทายในการพัฒนาประเทศทั้งในมิติความมั่นคง เศรษฐกิจ สังคม และสิ่งแวดล้อม ดังนั้นประเทศไทยจำเป็นต้องมีการวางแผนยุทธศาสตร์ด้านต่าง ๆ ที่รอบคอบ และ ครอบคลุม เพื่อเป็นกรอบในการขับเคลื่อนการพัฒนาประเทศให้เจริญก้าวหน้าอย่างมั่นคง มั่งคั่ง และ ยั่งยืน

วิสัยทัศน์ “ประเทศไทยมีความมั่นคง มั่งคั่ง ยั่งยืน เป็นประเทศพัฒนาแล้ว ด้วยการพัฒนาตามหลักปรัชญาเศรษฐกิจพอเพียง”

คติพจน์ประจำชาติ “มั่นคง มั่งคั่ง ยั่งยืน”

โดยมีเป้าหมายการพัฒนาประเทศ คือ “ประเทศชาติมั่นคง ประชาชนมีความสุข เศรษฐกิจ พัฒนาอย่างต่อเนื่อง สังคมเป็นธรรม ฐานทรัพยากรธรรมชาติยั่งยืน” โดยยกระดับศักยภาพของประเทศในหลากหลายมิติ พัฒนาคนในทุกมิติและในทุกช่วงวัยให้เป็นคนดี เก่ง และมีคุณภาพ สร้างโอกาส และความเสมอภาคทางสังคม สร้างการเติบโตบนคุณภาพชีวิตที่เป็นมิตรกับสิ่งแวดล้อม และมีภาครัฐของ ประชาชนเพื่อ ประชาชนและประโยชน์ส่วนรวม โดยการประเมินผลการพัฒนาตามยุทธศาสตร์ชาติ ประกอบด้วย

- ๑) ความอยู่ดีมีสุขของคนไทยและสังคมไทย
- ๒) ชีตความสามารถในการแข่งขัน การพัฒนาเศรษฐกิจ และการกระจายรายได้
- ๓) การพัฒนาทรัพยากรมนุษย์ของประเทศ
- ๔) ความเท่าเทียมและความเสมอภาคของสังคม
- ๕) ความหลากหลายทางชีวภาพ คุณภาพสิ่งแวดล้อม และความยั่งยืนของทรัพยากรธรรมชาติ
- ๖) ประสิทธิภาพการบริหารจัดการและการเข้าถึงการให้บริการของภาครัฐ

ประเด็นยุทธศาสตร์ชาติ

เพื่อให้ประเทศไทยสามารถยกระดับการพัฒนาให้บรรลุตามวิสัยทัศน์ “ประเทศไทยมีความ มั่นคง มั่งคั่ง ยั่งยืน เป็นประเทศพัฒนาแล้ว ด้วยการพัฒนาตามหลักปรัชญาของเศรษฐกิจพอเพียง” และ เป้าหมายการพัฒนาประเทศข้างต้น จึงจำเป็นต้องกำหนดยุทธศาสตร์การพัฒนาประเทศระยะยาว ที่จะทำให้ ประเทศไทยมีความมั่นคงในเอกราชและอธิปไตย มีภูมิคุ้มกันต่อการเปลี่ยนแปลงจากปัจจัยภายในและภายนอก ประเทศในทุกมิติทุกรูปแบบและทุกระดับ ภาคเกษตรกรรม ภาคอุตสาหกรรม และภาคบริการของประเทศ ได้รับ การพัฒนายกระดับไปสู่การใช้เทคโนโลยีและนวัตกรรมในการสร้างมูลค่าเพิ่มและพัฒนาโลกที่สำคัญในการขับเคลื่อนเศรษฐกิจใหม่ที่จะสร้างและเพิ่มศักยภาพในการแข่งขันของประเทศเพื่อยกระดับฐานรายได้ของ ประชาชนในภาพรวมและกระจายผลประโยชน์ไปสู่ภาคส่วนต่าง ๆ ได้อย่างเหมาะสม คนไทยได้รับการพัฒนา ให้ เป็นคนดี เก่ง มีวินัย คำนึงถึงผลประโยชน์ส่วนรวม และมีศักยภาพในการคิด วิเคราะห์ สามารถ “รู้ รัับ ปรับใช้” เทคโนโลยีใหม่ได้อย่างต่อเนื่องสามารถเข้าถึงบริการพื้นฐาน ระบบสวัสดิการ และกระบวนการ

ยุคธรรมได้อย่าง เท่าเทียมกัน โดยไม่มีใครถูกทิ้งไว้ข้างหลัง การพัฒนาประเทศในช่วงระยะเวลาของยุทธศาสตร์ชาติจะมุ่งเน้นการ สร้างสมดุลระหว่างการพัฒนาความมั่นคง เศรษฐกิจ สังคม และสิ่งแวดล้อม โดยการมีส่วนร่วมของทุกภาคส่วน ในรูปแบบ “ประชารัฐ” โดยประกอบด้วย ๖ ยุทธศาสตร์ ได้แก่

1. ยุทธศาสตร์ชาติด้านความมั่นคง
2. ยุทธศาสตร์ชาติ ด้านการสร้างความสามารถในการแข่งขัน
3. ยุทธศาสตร์ชาติด้านการพัฒนาและเสริมสร้างศักยภาพ ทรัพยากรมนุษย์
4. ยุทธศาสตร์ชาติด้านการสร้างโอกาสและความเสมอภาคทางสังคม
5. ยุทธศาสตร์ชาติ ด้านการสร้างการเติบโตบนคุณภาพชีวิตที่เป็นมิตรกับสิ่งแวดล้อม
6. ยุทธศาสตร์ชาติด้านการปรับสมดุล และพัฒนาระบบการบริหารจัดการภาครัฐ

1. ยุทธศาสตร์ชาติด้านความมั่นคง มีเป้าหมายการพัฒนาที่สำคัญ คือ ประเทศชาติมั่นคง ประชาชนมีความสุข เน้นการบริหารจัดการสภาวะแวดล้อมของประเทศให้มีความมั่นคง ปลอดภัย เอกอกราช อธิปไตย และมีความสงบเรียบร้อยในทุกกระดับ ตั้งแต่ระดับชาติ สังคม ชุมชน มุ่งเน้นการพัฒนาคน เครื่องมือ 18 เทคโนโลยี และระบบฐานข้อมูลขนาดใหญ่ให้มีความพร้อมสามารถรับมือกับภัยคุกคาม และภัยพิบัติได้ทุกรูปแบบ และทุกระดับความรุนแรง ควบคู่ไปกับการป้องกันและแก้ไขปัญหา ด้านความมั่นคงที่มีอยู่ในปัจจุบัน และที่อาจจะเกิดขึ้นในอนาคต ใช้กลไกการแก้ไขปัญหาแบบบูรณาการ ทั้งกับส่วนราชการ ภาคเอกชน ประชา สังคม และองค์กรที่ไม่ใช่รัฐ รวมถึงประเทศเพื่อนบ้าน และมิตรประเทศทั่วโลกบนพื้นฐานของหลักธรรมาภิบาล เพื่อเอื้ออำนวยประโยชน์ต่อการดำเนินการ ของยุทธศาสตร์ชาติด้านอื่น ๆ ให้สามารถขับเคลื่อนไปได้ตาม ทิศทาง และเป้าหมายที่กำหนด

2. ยุทธศาสตร์ชาติด้านการสร้างความสามารถในการแข่งขัน มีเป้าหมายการพัฒนา ที่มุ่งเน้น การยกระดับศักยภาพของประเทศในหลากหลายมิติ บนพื้นฐานแนวคิด 3 ประการ ได้แก่ (1) “ต่อยอดอดีต” โดยมองกลับไปที่รากเหง้าทางเศรษฐกิจ อัตลักษณ์ วัฒนธรรม ประเพณี วิถีชีวิต และจุดเด่นทาง ทรัพยากรธรรมชาติที่หลากหลาย รวมทั้งความได้เปรียบเชิงเปรียบเทียบของประเทศ ในด้านอื่น ๆ นำมา ประยุกต์ผสมผสานกับเทคโนโลยีและนวัตกรรม เพื่อให้สอดรับกับบริบทของ เศรษฐกิจและสังคมโลกสมัยใหม่ (2) “ปรับปรุงปัจจุบัน” เพื่อปูทางสู่อนาคต ผ่านการพัฒนาโครงสร้าง พื้นฐานของประเทศในมิติต่าง ๆ ทั้งโครงข่าย ระบบคมนาคมและขนส่ง โครงสร้างพื้นฐานวิทยาศาสตร์ เทคโนโลยี และดิจิทัล และการปรับสภาพแวดล้อมให้ เอื้อต่อการพัฒนาอุตสาหกรรมและบริการอนาคต และ (3) “สร้างคุณค่าใหม่ในอนาคต” ด้วยการเพิ่มศักยภาพ ของผู้ประกอบการ พัฒนาคมนรุ่นใหม่ รวมถึงปรับรูปแบบธุรกิจ เพื่อตอบสนองต่อความต้องการของตลาด ผสมผสานกับยุทธศาสตร์ที่รองรับ อนาคต บนพื้นฐานของการต่อยอดอดีตและปรับปรุงปัจจุบัน พร้อมทั้งการ ส่งเสริม และสนับสนุนจากภาครัฐ ให้ประเทศไทยสามารถสร้างฐานรายได้และการจ้างงานใหม่ ขยายโอกาส ทางการค้า และการลงทุน ในเวทีโลก ควบคู่ไปกับการยกระดับรายได้และการกินดีอยู่ดี รวมถึงการเพิ่มขึ้นของ คนชั้นกลาง และลดความเหลื่อมล้ำของคนในประเทศได้ในคราวเดียวกัน

3. ยุทธศาสตร์ชาติด้านการพัฒนาและเสริมสร้างศักยภาพทรัพยากรมนุษย์ มีเป้าหมาย การ

พัฒนาที่สำคัญเพื่อพัฒนาคนในทุกมิติและในทุกช่วงวัยให้เป็นคนดี เก่ง และมีคุณภาพ โดยคนไทย มีความพร้อม ทั้งกาย ใจ สติปัญญา มีพัฒนาการที่ครอบคลุมและมีสุขภาวะที่ดีในทุกช่วงวัย มีจิตสาธารณะ รับผิดชอบ ต่อ สังคมและผู้อื่น มัธยัสถ์ อุดม ออบอ้อมอารี มีวินัย รักษาศีลธรรม และเป็นพลเมืองดีของชาติ มีหลักคิดที่ถูกต้อง มีทักษะที่จำเป็นในศตวรรษที่ ๒๑ มีทักษะสื่อสาร ภาษาอังกฤษและภาษาที่สาม และอนุรักษ์ภาษาท้องถิ่น มีนิสัยรักการเรียนรู้และการพัฒนาตนเอง อย่างต่อเนื่องตลอดชีวิต สู่การเป็นคนไทยที่มีทักษะสูง เป็น นวัตกรรม นักคิด ผู้ประกอบการ เกษตรกรยุคใหม่ และอื่น ๆ โดยมีสัมมาชีพตามความถนัดของตนเอง

4. ยุทธศาสตร์ชาติด้านการสร้างโอกาสและความเสมอภาคทางสังคม มีเป้าหมาย การพัฒนา ที่ให้ความสำคัญกับการดึงเอาพลังของภาคส่วนต่าง ๆ ทั้งภาคเอกชน ประชาสังคม ชุมชน ท้องถิ่น มาร่วม ขับเคลื่อน โดยการสนับสนุนการรวมตัวของประชาชนในการร่วมคิดร่วมทำ เพื่อส่วนรวม การกระจายอำนาจ และ ความรับผิดชอบไปสู่กลไกบริหารราชการแผ่นดินในระดับท้องถิ่น การเสริมสร้างความเข้มแข็งของชุมชน ในการ จัดการตนเอง และการเตรียมความพร้อมของประชากรไทย ทั้งในมิติสุขภาพ เศรษฐกิจ สังคม และ สภาพแวดล้อมให้เป็นประชากรที่มีคุณภาพ สามารถพึ่งตนเอง และทำประโยชน์แก่ครอบครัว ชุมชน และสังคม ให้นานที่สุด โดยรัฐให้หลักประกันการเข้าถึงบริการและ สวัสดิการที่มีคุณภาพอย่างเป็นธรรมและทั่วถึง

5. ยุทธศาสตร์ชาติด้านการสร้างการเติบโตบนคุณภาพชีวิตที่เป็นมิตรกับสิ่งแวดล้อมมี เป้าหมาย การพัฒนาที่สำคัญเพื่อนำไปสู่การบรรลุเป้าหมายการพัฒนาที่ยั่งยืนในทุกมิติ ทั้งด้านสังคม เศรษฐกิจ สิ่งแวดล้อม ธรรมาภิบาล และความเป็นหุ้นส่วนความร่วมมือระหว่างกัน ทั้งภายในและภายนอกประเทศอย่าง บูรณาการ ใช้พื้นที่เป็นตัวตั้งในการกำหนดกลยุทธ์และแผนงาน และการให้ทุกฝ่ายที่เกี่ยวข้องได้เข้ามามีส่วน ร่วม ในแบบทางตรงให้มากที่สุดเท่าที่จะเป็นไปได้ โดยเป็น การดำเนินการบนพื้นฐานการเติบโตร่วมกัน ไม่ว่าจะ เป็นทางเศรษฐกิจ สิ่งแวดล้อม และคุณภาพชีวิต โดยให้ความสำคัญกับการสร้างสมดุลทั้ง 3 ด้าน อันจะ นำไปสู่ความ ยั่งยืนเพื่อคนรุ่นต่อไปอย่างแท้จริง

6. ยุทธศาสตร์ชาติด้านการปรับสมดุลและพัฒนาระบบการบริหารจัดการภาครัฐ มีเป้าหมาย การพัฒนาที่สำคัญเพื่อปรับเปลี่ยนภาครัฐที่ยึดหลัก “ภาครัฐของประชาชนเพื่อประชาชน และประโยชน์ ส่วนรวม” โดยภาครัฐต้องมีขนาดที่เหมาะสมกับบทบาทภารกิจ แยกแยะบทบาท หน่วยงานของรัฐที่ทำหน้าที่ ใน การกำกับหรือในการให้บริการในระบบเศรษฐกิจที่มีการแข่งขัน มีสมรรถนะสูง ยึดหลักธรรมาภิบาล ปรับ วัฒนธรรมการทำงานให้มุ่งผลสัมฤทธิ์และผลประโยชน์ส่วนรวม มีความทันสมัย และพร้อมที่จะปรับตัวให้ทัน ต่อการเปลี่ยนแปลงของโลกอยู่ตลอดเวลา โดยเฉพาะอย่างยิ่ง การนำนวัตกรรม เทคโนโลยีข้อมูลขนาดใหญ่ ระบบการทำงานที่เป็นดิจิทัลเข้ามาประยุกต์ใช้อย่างคุ้มค่า และปฏิบัติงานเทียบได้กับมาตรฐานสากล รวมทั้งมี ลักษณะ เปิดกว้าง เชื่อมโยงถึงกันและเปิดโอกาสให้ ทุกภาคส่วนเข้ามามีส่วนร่วมเพื่อตอบสนองความต้องการ ของ ประชาชนได้อย่างสะดวก รวดเร็ว และ โปร่งใส โดยทุกภาคส่วนในสังคมต้องร่วมกันปลูกฝังค่านิยมความ ซื่อสัตย์ สุจริต ความมัธยัสถ์ และสร้าง จิตสำนึกในการปฏิเสธไม่ยอมรับการทุจริตประพฤติมิชอบอย่างสิ้นเชิง นอกจากนี้ กฎหมายต้องมีความ ชัดเจน มีเพียงเท่าที่จำเป็น มีความทันสมัย มีความเป็นสากล มีประสิทธิภาพ และนำไปสู่การลด ความเหลื่อมล้ำและเอื้อต่อการพัฒนา โดยกระบวนการยุติธรรมมีการบริหารที่มี ประสิทธิภาพ เป็นธรรม ไม่เลือกปฏิบัติ และการอำนวยความสะดวกยุติธรรมตามหลักนิติธรรม

กลไกการขับเคลื่อนกระบวนการพัฒนา

ยุทธศาสตร์ชาติจะเป็นแผนแม่บทหลักในการพัฒนาประเทศเพื่อให้ส่วนราชการและหน่วยงาน ต่างๆ ใช้เป็นแนวทางในการจัดทำแผนยุทธศาสตร์การพัฒนาประเทศในด้านต่างๆ อาทิ แผนพัฒนาเศรษฐกิจ และสังคมแห่งชาติ แผนเฉพาะด้านต่างๆ เช่น ด้านความมั่นคง เศรษฐกิจ การศึกษา ศิลปวัฒนธรรม ฯลฯ แผนปฏิบัติการในระดับกระทรวงและในระดับพื้นที่ ให้มีความสอดคล้องกันตามห้วงเวลานอกจากนี้ ยุทธศาสตร์ ชาติจะใช้เป็นกรอบในการจัดสรรงบประมาณและทรัพยากรอื่นๆ ของประเทศ เพื่อขับเคลื่อนการพัฒนาอย่างมี เอกภาพให้บรรลุเป้าหมาย โดยจะต้องอาศัยการประสานความร่วมมือจากหลายภาคส่วน ภายใต้ระบบประชาธิปไตย คือ ความร่วมมือของภาครัฐภาคเอกชน ภาคประชาชนและประชาสังคม ทั้งนี้ รัฐธรรมนูญแห่งราชอาณาจักรไทย จะได้มีการกำหนดเกี่ยวกับบทบาทของยุทธศาสตร์ชาติและแนวทางในการนำยุทธศาสตร์ชาติไปสู่การปฏิบัติ เพื่อให้ส่วนราชการและหน่วยงานต่างๆ จะสามารถขับเคลื่อนการพัฒนาได้อย่างต่อเนื่องและบูรณาการ

ปัจจัยความสำเร็จของยุทธศาสตร์ชาติ

1. สาระของยุทธศาสตร์ชาติ กำหนดวิสัยทัศน์ระยะยาวที่ชัดเจน มีการกำหนดเป้าหมายและภาพในอนาคตของประเทศที่ชัดเจนและเป็นที่ยอมรับ รับรู้ และยอมรับเป็นเจ้าของร่วมกันสามารถถ่ายทอดเป้าหมายของ ยุทธศาสตร์ชาติ สู่เป้าหมายเฉพาะด้านต่างๆ ตามระยะเวลาเป็นช่วงๆ ของหน่วยงานปฏิบัติได้ และมีการกำหนด ตัวชี้วัดที่สามารถวัดผลสัมฤทธิ์ได้
2. ระบบและกฎหมาย มีกฎหมายรองรับ มีกลไกเชื่อมโยงกับแผนพัฒนาเศรษฐกิจและสังคม แห่งชาติ และแผนในระดับต่างๆ เพื่อให้ส่วนราชการนำยุทธศาสตร์ชาติไปปฏิบัติ รวมทั้งกรอบกฎหมายด้านการ จัดสรร งบประมาณ ให้สามารถระดมทรัพยากรเพื่อผลักดันขับเคลื่อนการดำเนินการตามยุทธศาสตร์ชาติอย่างมี บูรณาการ และกรอบกฎหมายที่จะกำหนดให้การดำเนินการตามยุทธศาสตร์ชาติมีความต่อเนื่อง รวมทั้งมีระบบ การติดตามและประเมินผลอย่างเป็นระบบในทุกระดับ
3. กลไกสู่การปฏิบัติ มีกลไกที่สอดรับ/สอดคล้องตั้งแต่ระดับการจัดทำยุทธศาสตร์ การนำไปสู่การปฏิบัติ และการติดตามประเมินผล รวมทั้งมีกลไกในการกำกับดูแล บริหารจัดการและการขับเคลื่อน ยุทธศาสตร์ ชาติสู่การปฏิบัติอย่างมีประสิทธิภาพและหน่วยงานปฏิบัติจะต้องมีความเข้าใจ สามารถกำหนด แผนงานโครงการ ให้สอดคล้องกับเป้าหมายที่กำหนดไว้ในยุทธศาสตร์ชาติ

1.2 แผนพัฒนาเศรษฐกิจและสังคมแห่งชาติ ฉบับที่ 13 (พ.ศ.2566-2570)

การวางกรอบทิศทางการพัฒนาประเทศในระยะของแผนพัฒนาฯ ฉบับที่ 13 มีจุดประสงค์เพื่อพลิกโฉมประเทศไทย หรือ เปลี่ยนแปลงประเทศขนานใหญ่ (Thailand's Transformation) ภายใต้แนวคิด “Resilience” ซึ่งมีจุดมุ่งหมายในการลดความเปราะบาง สร้างความพร้อมในการรับมือกับการเปลี่ยนแปลง สามารถปรับตัวให้อยู่รอดได้ในสภาวะวิกฤติ โดยสร้างภูมิคุ้มกันทั้งในระยะสั้นและระยะยาวเพื่อให้ประเทศสามารถเติบโตได้อย่างยั่งยืน โดยการพลิกโฉมประเทศไทยครอบคลุมตั้งแต่การเปลี่ยนแปลงในระดับโครงสร้าง นโยบาย และกลไก ในขณะที่เดียวกัน กรอบแผนพัฒนาฯ ฉบับที่ 13 ยังมุ่งกำหนดทิศทางการพัฒนาประเทศให้สอดคล้องกับ

ปรัชญาของเศรษฐกิจพอเพียง ผ่านการสร้างสมดุลในการกระจายผลประโยชน์จากการพัฒนาแก่ทุกภาคส่วน เศรษฐกิจและสังคมอย่างเป็นธรรม รวมทั้งการสร้างสมดุลระหว่างความสามารถในการแข่งขันกับต่างประเทศ กับความสามารถในการพึ่งตนเอง พร้อมทั้งการปรับเปลี่ยนองคาพยพในมิติต่าง ๆ ให้เท่าทันและสอดคล้องกับ พลวัตและบริบทใหม่ของโลก โดยคำนึงถึงเงื่อนไขของสถานการณ์และทรัพยากรของประเทศ นอกจากนี้ กรอบ แผนพัฒนาฯ ฉบับที่ 13 ยังให้ความสำคัญกับเป้าหมายการพัฒนาอย่างยั่งยืน ในการเสริมสร้างคุณภาพชีวิตที่ดี ของประชาชนทุกกลุ่ม และส่งต่อทรัพยากรธรรมชาติและสิ่งแวดล้อมที่ดีไปยังคนรุ่นต่อไป

เพื่อให้การขับเคลื่อนการพัฒนาประเทศเกิดผลสัมฤทธิ์ตามเป้าหมายที่กำหนดไว้ในยุทธศาสตร์ ชาติ และสอดคล้องกับแนวคิดการพัฒนาประเทศทั้งหมดตามที่กล่าวถึงข้างต้น การพลิกโฉมประเทศไทย (Thailand's Transformation) ในระยะแผนพัฒนาฯ ฉบับที่ 13 จึงมีเป้าหมายหลักเพื่อพลิกโฉมประเทศไปสู่ “เศรษฐกิจสร้างคุณค่า สังคมเดินหน้าอย่างยั่งยืน” หรือ “Hi-Value and Sustainable Thailand” โดยใช้องค์ ความรู้ ความคิดสร้างสรรค์ เทคโนโลยี และนวัตกรรมเป็นเครื่องมือในการขับเคลื่อนการยกระดับศักยภาพและ พัฒนาประเทศในทุกมิติ เพื่อสนับสนุน เสริมสร้างการสร้างความมูลค่าเพิ่มทางเศรษฐกิจและขีดความสามารถในการ แข่งขัน และเพื่อส่งเสริมโอกาสและความเสมอภาคทางสังคมอย่างทั่วถึง ตลอดจนเพื่อให้เกิดการปรับเปลี่ยน รูปแบบการผลิตและการบริโภคให้เป็นมิตรกับสิ่งแวดล้อม ให้เป็นไปในทิศทางที่ประเทศสามารถปรับตัวและ รองรับการเปลี่ยนแปลงได้อย่างเท่าทัน ตลอดจนสามารถอยู่รอดและเติบโตได้อย่างต่อเนื่องในระยะยาวไป พร้อมกับการรักษาความยั่งยืนของทรัพยากรธรรมชาติและสิ่งแวดล้อม



เป้าหมาย : พลิกโฉมประเทศไทยสู่ “เศรษฐกิจสร้างคุณค่า สังคมเดินหน้าอย่างยั่งยืน” โดยเน้น 13 หมายเหตุ
ดังนี้

ตารางที่ 2.52 กรอบแผนพัฒนาเศรษฐกิจและสังคมแห่งชาติ ฉบับที่ 13 (พ.ศ. 2566 - 2570)

หมายเหตุ	ขอบเขต
<p>1. ไทยเป็นประเทศชั้นนำด้านสินค้าเกษตรและเกษตรแปรรูปมูลค่าสูง</p>	<ul style="list-style-type: none"> ● ภาคการเกษตรของไทยได้รับการปรับโครงสร้างให้เป็นภาคการผลิตที่มีผลตอบแทนสูง ผ่านการยกระดับผลผลิตภาพการพัฒนาคุณภาพของผลผลิต และการปรับเปลี่ยนประเภทของการผลิตจากการผลิตที่มีมูลค่าเพิ่มต่ำ ไปสู่การผลิตที่มีมูลค่าเพิ่มสูง สอดคล้องกับศักยภาพของพื้นที่และความต้องการของตลาด โดยส่งเสริมการประยุกต์ใช้เทคโนโลยีและภูมิปัญญาในการผลิต และการพัฒนาศักยภาพของเกษตรกร ด้วยการสนับสนุนข้อมูลและองค์ความรู้ที่จำเป็น รวมทั้งการสนับสนุนการดำเนินงานของสถาบันเกษตรกร ● เกษตรกรสามารถเข้าถึงช่องทางการตลาดสินค้าเกษตรที่หลากหลาย อาทิ การขายตรงให้กับผู้ค้าปลีกหรือผู้ส่งออก การขายสินค้าผ่านช่องทางออนไลน์การท่องเที่ยวเชิงเกษตรกรรม และการทำเกษตรพันธสัญญากับผู้แปรรูป ● โครงสร้างพื้นฐานที่มีความสำคัญต่อภาคการเกษตรและเกษตรแปรรูปได้รับการพัฒนาให้เพียงพอต่อความต้องการและมีประสิทธิภาพ อาทิ แหล่งน้ำเพื่อการเกษตร ระบบการตรวจรับรองมาตรฐานผลิตภัณฑ์การเกษตร และโครงสร้างพื้นฐานและสิ่งอำนวยความสะดวกด้านโลจิสติกส์การเกษตร ● เทคโนโลยีชีวภาพเพื่อแปรรูปและสร้างมูลค่าเพิ่มให้แก่ผลผลิตและวัสดุเหลือใช้ทางการเกษตรได้รับการวิจัยและพัฒนาอย่างต่อเนื่อง และมีกลไกการถ่ายทอดเทคโนโลยีที่ส่งเสริมให้เกิดการนำไปใช้ประโยชน์ในเชิงพาณิชย์เพื่อสนับสนุนการพัฒนาเศรษฐกิจชีวภาพ (Bioeconomy)
<p>2. ไทยเป็นจุดหมายของการท่องเที่ยวที่เน้นคุณค่าและความยั่งยืน</p>	<ul style="list-style-type: none"> ● ประเทศไทยมีภาพลักษณ์ในฐานะจุดหมายปลายทางของการท่องเที่ยวที่เน้น คุณค่าและใส่ใจในความยั่งยืน ● การท่องเที่ยวไทยมีจุดเด่นด้านการท่องเที่ยวรูปแบบเฉพาะ เช่น การท่องเที่ยวเชิง นิเวศน์ เชิงเกษตร เชิงการแพทย์และการส่งเสริมสุขภาพ เชิงอาหารและวัฒนธรรม เชิงธุรกิจ และเชิงกีฬา ● การท่องเที่ยวไทยมีกิจกรรมที่หลากหลายพร้อมทั้งมีบริการที่ได้มาตรฐานสากล สามารถเพิ่มมูลค่าและดึงดูดนักท่องเที่ยวเป้าหมายทั้งไทยและต่างชาติที่มีคุณภาพและมีความเต็มใจจ่ายสูง ● แหล่งท่องเที่ยวได้รับการดูแลรักษาให้มีความยั่งยืนและเน้นคุณค่าอย่างเหมาะสม กับพื้นที่ผ่านกระบวนการมีส่วนร่วมของทุกภาคส่วน ● รายได้จากการท่องเที่ยวมีส่วนกระจายตัวสู่เมืองรองในทุกภูมิภาค และกระจาย ตัวสู่ชุมชนและผู้ประกอบการรายย่อยในพื้นที่มากขึ้น ผ่านการเพิ่มมูลค่าด้วยการ สร้างอัตลักษณ์ของพื้นที่อย่างเต็มศักยภาพ
<p>3. ไทยเป็นฐานการผลิตยานยนต์ไฟฟ้าของอาเซียน</p>	<ul style="list-style-type: none"> ● อุตสาหกรรมยานยนต์ของไทยปรับตัวสู่การเป็นฐานการผลิตยานยนต์ไฟฟ้าของอาเซียน ● ประเทศไทยมีขีดความสามารถในการแข่งขันของอุตสาหกรรมยานยนต์สูง มีการสนับสนุนการลงทุนพัฒนาเทคโนโลยีและนวัตกรรมที่เกี่ยวข้องกับยานยนต์ไฟฟ้า รวมถึงการพัฒนาทักษะแรงงานอย่างต่อเนื่อง ● หน่วยงานที่เกี่ยวข้องมีมาตรการลดผลกระทบที่มีต่อผู้ประกอบการในอุตสาหกรรมยานยนต์ดั้งเดิมและภาคการผลิตอื่นที่เกี่ยวข้อง อาทิ เกษตรกรผู้ผลิต พืชพลังงาน ● ปริมาณการใช้ยานยนต์ไฟฟ้าภายในประเทศไทยเพิ่มขึ้นในทุกภาคส่วน ทั้งภาครัฐ ภาคเอกชน และประชาชนทั่วไป รถโดยสารสาธารณะในเมืองหลักปรับสู่ระบบการขับเคลื่อนด้วยพลังงานไฟฟ้าทั้งหมด ● ประเทศไทยมีสถานีอัดประจุไฟฟ้าอย่างเพียงพอครอบคลุมเส้นทางคมนาคมสำคัญทั่วประเทศ

<p>4. ไทยเป็นศูนย์กลางทางการแพทย์และสุขภาพมูลค่าสูง</p>	<ul style="list-style-type: none"> ● อุตสาหกรรมเครื่องมือแพทย์และบริการทางการแพทย์และสุขภาพ ที่มีพื้นฐานอยู่ บนศักยภาพและความได้เปรียบในการแข่งขันของประเทศเป็นเครื่องยนต์สำคัญที่ขับเคลื่อนเศรษฐกิจของประเทศไทย โดยมีการลงทุนในงานวิจัยและพัฒนาต่อยอดองค์ความรู้และเทคโนโลยีขั้นสูงอย่างต่อเนื่อง ● ประเทศไทยมีชื่อเสียงด้านการรักษาโรคเฉพาะทางและบริการทางการแพทย์ขั้นสูง เช่น การผ่าตัดสมอง การผ่าตัดหัวใจ และการรักษาโรคมะเร็ง เป็นต้น รวมถึงเป็นจุดหมายปลายทางของบริการทางการแพทย์ บริการด้านความสวยความงาม และบริการส่งเสริมสุขภาพ ● ระบบสาธารณสุขได้รับการพัฒนาคุณภาพและขยายศักยภาพ มีการปรับสู่ Smart Medical/Smart Healthcare โดยการนำเทคโนโลยีมาใช้เพื่อรองรับการ ดำรงชีวิตสมัยใหม่ และเป็นปัจจัยหนึ่งที่ช่วยสนับสนุนความต้องการใช้ชิ้นส่วนอิเล็กทรอนิกส์อัจฉริยะ ● บุคลากรและทรัพยากรด้านสาธารณสุขมีการกระจายตัวอย่างเพียงพอและเหมาะสมกับผู้รับบริการจากทั้งในและต่างประเทศ
<p>5. ไทยเป็นประตูการค้า การลงทุน และจุดยุทธศาสตร์ทางโลจิสติกส์ที่สำคัญของภูมิภาค</p>	<ul style="list-style-type: none"> ● ประเทศไทยเป็นประตูการค้า บริการ และการลงทุนที่สำคัญของอาเซียน โดยมีกฎระเบียบและกระบวนการนำเข้าส่งออกที่มีประสิทธิภาพ เอื้อต่อการดำเนิน ธุรกิจ ลดต้นทุนด้านโลจิสติกส์ และเพื่อเพิ่มความสามารถในการแข่งขัน ● ประเทศไทยมีการพัฒนาโครงสร้างพื้นฐานและสิ่งอำนวยความสะดวกด้านการขนส่งสินค้าและการค้าผ่านแดนยกระดับระบบการบริหารจัดการโลจิสติกส์และการเชื่อมโยงโครงข่ายเส้นทางคมนาคมขนส่งในอาเซียนอย่างไร้รอยต่อ ● ประเทศไทยมีนโยบายและมาตรการจูงใจสนับสนุนให้เกิดการขยายตัวด้านการค้าและการลงทุน การจัดทำข้อตกลงทางการค้าระหว่างประเทศ เพื่อเสริมสร้างศักยภาพและเชื่อมโยงผู้ประกอบการในประเทศให้เป็นส่วนหนึ่งของห่วงโซ่การค้า การลงทุนโลก (Global Value Chains) ● ผู้ประกอบการและแรงงานด้านโลจิสติกส์ของไทยมีองค์ความรู้และทักษะที่เหมาะสมสำหรับการให้บริการที่ทันสมัย มีประสิทธิภาพ และคุณภาพสูง มีการประยุกต์ใช้เทคโนโลยีสมัยใหม่ในการปรับปรุงแบบธุรกิจที่สอดคล้องต่อการเปลี่ยนแปลง และมีศักยภาพในการแข่งขันทั้งในระดับประเทศและระดับสากล
<p>6. ไทยเป็นฐานการผลิตอิเล็กทรอนิกส์อัจฉริยะและบริการดิจิทัลของอาเซียน</p>	<ul style="list-style-type: none"> ● ประเทศไทยเป็นฐานการผลิตอุตสาหกรรมอิเล็กทรอนิกส์อัจฉริยะที่เป็นมิตรต่อสิ่งแวดล้อม ดิจิทัลคอนเทนต์ และเป็นผู้ให้บริการด้านดิจิทัลที่สำคัญของอาเซียน ● เทคโนโลยี องค์ความรู้และนวัตกรรม ที่เกี่ยวข้องกับอุตสาหกรรมอิเล็กทรอนิกส์ อัจฉริยะและบริการด้านดิจิทัล ทั้งด้านซอฟต์แวร์และการสร้างสรรค์ดิจิทัลคอนเทนต์ ได้รับการพัฒนาอย่างต่อเนื่อง ด้วยความร่วมมือของภาครัฐ สถาบันการศึกษา และผู้ประกอบการ พร้อมทั้งมีกลไกสนับสนุนให้เกิดการนำเทคโนโลยี องค์ความรู้ และนวัตกรรมที่พัฒนาขึ้นไปใช้ประโยชน์ในเชิงพาณิชย์ ● ประเทศไทยมีการพัฒนาโครงสร้างพื้นฐาน และปัจจัยแวดล้อมที่ส่งเสริมการประกอบธุรกิจด้านดิจิทัล อาทิ อินเทอร์เน็ตความเร็วสูง แรงงานที่มีทักษะ สอดคล้องกับความต้องการ และกฎระเบียบที่เท่าทันการเปลี่ยนแปลง และมีประสิทธิภาพสูง ● ภาครัฐมีระบบเฝ้าระวังและป้องกันการโจมตีทางไซเบอร์ โดยทุกภาคส่วนมีความตระหนักถึงความมั่นคงปลอดภัยทางไซเบอร์ ประชาชนและผู้ประกอบการมีทักษะในการใช้เทคโนโลยีดิจิทัลให้เกิดประโยชน์และปลอดภัย

<p>7. ไทยมี SMEs ที่เข้มแข็ง มีศักยภาพสูง และสามารถแข่งขันได้</p>	<ul style="list-style-type: none"> ● ประเทศไทยมีระบบนิเวศ (Ecosystem) ที่เหมาะสมต่อการเติบโตของ SMEs โดย มีการแข่งขันทางการค้าที่เปิดกว้างและเป็นธรรม ความเหลื่อมล้ำระหว่าง SMEs และธุรกิจขนาดใหญ่ ในการเข้าถึงแหล่งเงินทุนและนวัตกรรม การเงินทางเลือกที่เหมาะสม องค์กรความรู้และเทคโนโลยีที่จำเป็น รวมถึงตลาดภาครัฐและช่องทาง ตลาดใหม่ ๆ ลดลง โดยมีการสนับสนุนจากรัฐที่ตรงกับความต้องการเฉพาะของผู้ประกอบการ ● SMEs ไทยมีศักยภาพสูง ขับเคลื่อนด้วยเทคโนโลยี องค์กรความรู้ และนวัตกรรม โดยเฉพาะในการเพิ่มประสิทธิภาพการผลิต การพัฒนารูปแบบธุรกิจ และการเพิ่ม ● มูลค่าของสินค้าและบริการ ตลอดจนสามารถปรับตัวสู่ธุรกิจใหม่ที่มีแนวโน้มความต้องการมากขึ้นในอนาคต อาทิ ผลิตภัณฑ์ที่เป็นมิตรต่อสิ่งแวดล้อม หรือสินค้า และบริการทางสุขภาพ ● SMEs ไทยมีบทบาทในภาคการส่งออกมากขึ้น สามารถเชื่อมโยงเข้าสู่ห่วงโซ่มูลค่าโลกได้ โดยเฉพาะในภาคการผลิตและบริการเป้าหมาย ● วิสาหกิจชุมชนมีศักยภาพ ผลิตได้และขายเป็น สามารถนำอัตลักษณ์ วัฒนธรรม และภูมิปัญญาของชุมชนมาสร้างมูลค่าเพิ่มให้แก่สินค้าและบริการ และสามารถสร้างงาน สร้างรายได้ให้แก่คนในชุมชน ● วิสาหกิจเพื่อสังคมขยายตัวและเติบโตอย่างต่อเนื่อง รวมถึงมีบทบาทมากขึ้นในการพัฒนาชุมชน สังคม และสิ่งแวดล้อม อาทิ การสร้างการมีส่วนร่วมและกระจายผลประโยชน์จากการดำเนินธุรกิจไปสู่ชุมชน การสร้างงานในกลุ่ม ● ผู้ด้อยโอกาส และการพัฒนาสินค้าและบริการที่เป็นมิตรต่อสิ่งแวดล้อม
<p>8. ไทยมีพื้นที่และเมืองหลักของภูมิภาคที่มีความเจริญทางเศรษฐกิจ ทันสมัย และน่าอยู่</p>	<ul style="list-style-type: none"> ● พื้นที่และเมืองหลักของภูมิภาคได้รับการพัฒนาเศรษฐกิจอย่างเต็มศักยภาพ มีการพัฒนาเมืองหลักและการเชื่อมโยงพื้นที่เศรษฐกิจในทุกภูมิภาค โดยเฉพาะอย่างยิ่ง ตามแนวระเบียงเศรษฐกิจทั้งในระดับภายในประเทศและระดับภูมิภาค รวมถึงการเชื่อมโยงระหว่างเมืองและชนบทโดยรอบ ● บริการสาธารณะ โดยเฉพาะอย่างยิ่งด้านการศึกษา และบริการสาธารณสุข มีคุณภาพมาตรฐานใกล้เคียงกันระหว่างพื้นที่ รวมถึงมีการจัดสรรงบประมาณ บุคลากร และทรัพยากรที่สำคัญอื่น ๆ อย่างเพียงพอและเหมาะสม ● พื้นที่เศรษฐกิจและเมืองหลักทั่วประเทศมีการพัฒนาโครงสร้างพื้นฐานอย่างทั่วถึง มีประสิทธิภาพ และดำเนินงานได้อย่างยั่งยืน โดยเฉพาะอย่างยิ่งด้านการคมนาคมขนส่งในเมือง และระบบสารสนเทศดิจิทัลที่มีความครอบคลุมสามารถเข้าถึงได้ เพื่อรองรับกิจกรรมทางเศรษฐกิจในภูมิภาค และพัฒนาปัจจัยดึงดูดการพัฒนาสู่ภูมิภาค (Pull Factors) อย่างต่อเนื่อง พร้อมทั้งมีสิ่งอำนวยความสะดวกและ โครงสร้างพื้นฐานที่จำเป็นต่อการดำรงชีวิตของประชาชนให้เป็นมิตรกับสิ่งแวดล้อมและยั่งยืน (Eco-living) ● องค์กรปกครองส่วนท้องถิ่นมีศักยภาพในการกำกับดูแลและกำหนดมาตรฐาน การให้บริการสาธารณะ ขณะที่ชุมชน สถาบันการศึกษา และภาคเอกชนในพื้นที่ มีส่วนร่วมในการออกแบบและขับเคลื่อนการพัฒนาที่เหมาะสมและตอบโจทย์ความต้องการของคนในท้องถิ่นได้อย่างแท้จริง

<p>9. ไทยมีความยากจนข้ามรุ่นลดลง และคนไทยทุกคนมีความคุ้มครองทางสังคมที่เพียงพอเหมาะสม</p>	<ul style="list-style-type: none"> ● คนยากจนข้ามรุ่นลดลง จากมาตรการให้ความช่วยเหลือและแก้ไขปัญหาแบบมุ่งเป้าและเทคโนโลยีสารสนเทศที่สามารถระบุตัวบุคคล ปัญหา และความต้องการ ได้อย่างแม่นยำและมีประสิทธิภาพ ● นโยบายการเงินการคลัง และกฎหมายสามารถสนับสนุนการกระจายรายได้ และ สร้างความเป็นธรรมในสังคมได้อย่างมีประสิทธิภาพ ● ทุกกลุ่มคนสามารถเข้าถึงเทคโนโลยีดิจิทัลได้อย่างครอบคลุม ทัวถึงและมีคุณภาพโดยเฉพาะในชนบทและพื้นที่ห่างไกล เพื่อลดความเหลื่อมล้ำของโอกาสทางเศรษฐกิจและสังคม และระหว่างพื้นที่ (digital divide) ● เด็กจากครอบครัวยากจนได้รับการช่วยเหลือให้สามารถเข้าถึงการศึกษาที่มีคุณภาพ โดยเฉพาะการศึกษาในระดับที่สูงกว่าการศึกษาภาคบังคับได้อย่างเสมอภาค เพื่อเพิ่มโอกาสการเลื่อนชั้นทางเศรษฐกิจและสังคมอันจะนำไปสู่การลดความเหลื่อมล้ำในประชากรรุ่นถัดไป ● คนไทยทุกคนมีความคุ้มครองทางสังคมที่เพียงพอ เหมาะสม สอดคล้องกับบริบท ความจำเป็น บนฐานของความยั่งยืนทางการคลัง ● ระบบประกันสังคมได้รับการพัฒนาทั้งในด้านรูปแบบ เงินสมทบ และสิทธิประโยชน์ให้สอดคล้องกับความต้องการ และลักษณะการทำงานที่หลากหลาย สามารถจูงใจให้แรงงานนอกระบบเข้าสู่ระบบ และสร้างหลักประกันให้แก่แรงงานในภาวะวิกฤตได้ ● ระบบความคุ้มครองทางสังคมของไทยมีความบูรณาการ เชื่อมโยงกันตั้งแต่ระดับ นโยบาย ฐานข้อมูล ระดับปฏิบัติ จนถึงการติดตามประเมินผล โดยมีระบบที่สามารถระบุจุดเสถียรของความเสี่ยงของสังคมที่แต่ละบุคคล/ครัวเรือนพึงได้รับ
<p>10. ไทยมีเศรษฐกิจหมุนเวียนและสังคมคาร์บอนต่ำ</p>	<ul style="list-style-type: none"> ● ขณะได้รับการหมุนเวียนกลับไปใช้ประโยชน์ในสัดส่วนที่สูงขึ้น ผ่านการปรับปรุง ระบบการจัดการ รวมทั้งการแก้ไขหรือกำหนดกฎระเบียบที่จำเป็นเพิ่มเติม อาทิ การกำหนดมาตรการเชิงบังคับสำหรับการคัดแยกขยะตั้งแต่ต้นทาง การมีข้อกำหนดด้านการออกแบบบรรจุภัณฑ์พลาสติกให้เอื้อต่อการรีไซเคิล การพัฒนากลไกในการจัดการซากผลิตภัณฑ์เครื่องใช้ไฟฟ้าและอุปกรณ์อิเล็กทรอนิกส์อย่างเป็นระบบ รวมทั้งการแก้ไขกฎระเบียบที่เป็นอุปสรรคต่อการผลิตสินค้าจากวัสดุเหลือใช้ ● ประเทศไทยมีศักยภาพในการรีไซเคิลน้ำทิ้ง โดยเริ่มจัดทำระบบในพื้นที่ที่มีความพร้อม อาทิ นิคมอุตสาหกรรม และชุมชนขนาดใหญ่ ● พลังงานหมุนเวียนเป็นแหล่งพลังงานหลักสำหรับการพัฒนากำลังการผลิตไฟฟ้า ใหม่ของประเทศ โดยการปรับเปลี่ยนตลาดการซื้อขายไฟฟ้าไปสู่รูปแบบตลาดเสรีเพื่อส่งเสริมการผลิตไฟฟ้าจากพลังงานหมุนเวียนของผู้ผลิตรายย่อยและภาคประชาชน และการปรับปรุงระบบสายส่งไฟฟ้าและการจัดการให้สามารถรองรับ ไฟฟ้าที่ผลิตจากพลังงานทดแทนในสัดส่วนที่สูงขึ้น ● การใช้ยานยนต์ไฟฟ้ามีสัดส่วนที่สูงขึ้นทั้งในระบบขนส่งมวลชนและยานพาหนะส่วนบุคคล ● ผลิตภัณฑ์ที่มาจากวัสดุเหลือใช้และมีการปล่อยคาร์บอนในปริมาณต่ำตลอดวงจรชีวิตได้รับการสนับสนุน ทั้งในด้านการพัฒนาเทคโนโลยีและนวัตกรรมสำหรับการผลิต และมาตรการทางการเงินการคลังเพื่อจูงใจผู้บริโภค

<p>11. ไทยสามารถลดความเสี่ยงและผลกระทบจากภัยธรรมชาติและการเปลี่ยนแปลงสภาพภูมิอากาศ</p>	<ul style="list-style-type: none"> ● พื้นที่ที่ประสบภัยธรรมชาติซ้ำซาก และพื้นที่ที่มีแนวโน้มจะเผชิญกับผลกระทบที่รุนแรงจากการเปลี่ยนแปลงสภาพภูมิอากาศ ได้รับการจัดการให้มีความเสี่ยงที่ลดลง ผ่านการใช้มาตรการป้องกันภัยที่ยั่งยืนและมาตรการการปรับตัวที่เหมาะสมกับสภาพพื้นที่และการดำเนินชีวิตของประชาชน ● ทรัพยากรธรรมชาติที่มีความสำคัญต่อการป้องกันความเสี่ยงและผลกระทบจากภัยธรรมชาติและ การเปลี่ยนแปลงสภาพภูมิอากาศ อาทิ ป่าต้นน้ำ ป่าชายเลน และพื้นที่ชุ่มน้ำได้รับการอนุรักษ์และฟื้นฟูให้อยู่ในสภาพดี ● เป้าหมายด้านการลดความเสี่ยงจากภัยธรรมชาติและ การลดผลกระทบจากการเปลี่ยนแปลงสภาพภูมิอากาศ ได้รับการบูรณาการเข้ากับการวางแผนการพัฒนาพื้นที่ทั้งการใช้ประโยชน์ที่ดิน และการจัดทำโครงสร้างพื้นฐานและสิ่งก่อสร้าง ● ระบบการจัดการภัยทั้งการคาดการณ์ การเตือนภัย การเผชิญเหตุ และการฟื้นฟู หลังเกิดภัย ในทุกระดับได้รับการปรับปรุงให้มีประสิทธิภาพและศักยภาพที่สูงขึ้น ● ทุกภาคส่วนได้รับการพัฒนาขีดความสามารถในการเตรียมพร้อมรับมือกับภัยธรรมชาติและ การปรับตัวเพื่อลดผลกระทบจากการเปลี่ยนแปลงสภาพภูมิอากาศ โดยเฉพาะการมีมาตรการช่วยเหลือกลุ่มคนเปราะบาง อาทิ คนยากจน และเกษตรกรที่มีแนวโน้มได้รับผลกระทบมากกว่าประชากรกลุ่มอื่น
<p>12. ไทยมีกำลังคนสมรรถนะสูง มุ่งเรียนรู้ อย่างต่อเนื่อง ตอบโจทย์การพัฒนาแห่งอนาคต</p>	<ul style="list-style-type: none"> ● ระบบการศึกษาไทยตั้งแต่ระดับปฐมวัยมีคุณภาพมาตรฐานใกล้เคียงกัน ภายในประเทศและเทียบเท่าระดับสากล โดยมุ่งพัฒนาคนให้มีทักษะที่จำเป็นในโลกยุคใหม่อย่างรอบด้าน อาทิ ทักษะด้านภาษาต่างประเทศ ทักษะด้านดิจิทัล และทักษะการเป็นผู้ประกอบการ รวมถึงทักษะทางสังคม/พฤติกรรม (Soft Skills) อาทิ ทักษะการคิดเชิงวิพากษ์ ความคิดสร้างสรรค์ ความสามารถในการปรับตัว การยอมรับความแตกต่าง และการสื่อสารและการทำงานร่วมกับผู้อื่น พร้อมทั้งส่งเสริมการสร้างสังคมแห่งการเรียนรู้ตลอดชีวิต ● ระบบการศึกษาและกลไกที่เกี่ยวข้องมีความเหมาะสมและสอดคล้องกับศักยภาพ ของเด็กแต่ละกลุ่ม ตั้งแต่กลุ่มผู้มีความสามารถพิเศษ จนถึงกลุ่ม NEETs (กลุ่มเด็กและเยาวชนอายุระหว่าง 15-24 ปี ที่ไม่ได้เรียน ไม่ได้ทำงาน หรือไม่ได้อยู่ในระบบฝึกอบรมใด ๆ) ● สถาบันอุดมศึกษาสามารถปรับบทบาทในการผลิตและพัฒนาากำลังคนให้มีปริมาณและคุณภาพสอดคล้องกับความต้องการของตลาดแรงงาน และสนับสนุนการมุ่งสู่การเป็น Hi-Value and Sustainable Thailand รวมถึงมีบทบาทในการพัฒนาทุนมนุษย์ในทุกช่วงวัย (นอกเหนือจากวัยเรียน) ● ระบบการฝึกอบรมเพื่อปรับและยกระดับทักษะฝีมือแรงงาน (Reskill/Upskill/New skill) มีคุณภาพ ทันสมัย ได้มาตรฐาน ตอบโจทย์ความต้องการอย่างตรงจุด ทุกคนสามารถเข้าถึงได้ โดยเฉพาะการฝึกอบรมเพื่อโยกย้ายแรงงานไปสู่ภาคการผลิตและบริการเป้าหมายภายใต้การสร้างเศรษฐกิจมูลค่าสูงที่เป็นมิตรต่อสิ่งแวดล้อม และสำหรับผู้มีความเสี่ยงจากการถูกทดแทนจากระบบอัตโนมัติ กลุ่มวัยแรงงานตอนปลาย และผู้สูงอายุ ● นโยบายการบริหารจัดการกำลังคนภายใต้บริบทสังคมสูงวัยมีความชัดเจน และสามารถลดทอนความเสี่ยงในการขาดแคลนกำลังแรงงาน อาทิ การขยายอายุเกษียณ การยกระดับผลิตภาพแรงงานไทย และการดึงดูดแรงงานทักษะสูงจากต่างประเทศ ● ระบบการบริหารจัดการกำลังคนและฐานข้อมูลสารสนเทศด้านกำลังคนของ ประเทศมีความบูรณาการ นำไปสู่การออกแบบนโยบายที่เฉพาะเจาะจง และมีประสิทธิภาพยิ่งขึ้น ● สถาบันทางสังคมเอื้อต่อการพัฒนาทรัพยากรมนุษย์ ตั้งแต่การส่งเสริมการเรียนรู้ บุตร การปฏิรูปสื่อและอุตสาหกรรมบันเทิง จนถึงมาตรการที่เอื้อต่อการมีสุขภาพดี มีความตระหนักรู้ด้านสิ่งแวดล้อม และมีจิตสำนึกที่ดีต่อสังคมส่วนรวม

<p>13. ไทยมีภาครัฐที่มีสมรรถนะสูง</p>	<ul style="list-style-type: none"> ● การทำงานของภาครัฐมีความบูรณาการและเป็นเอกภาพ ตั้งแต่ระดับนโยบายระดับปฏิบัติ จนถึงการติดตามประเมินผล ทั้งระหว่างหน่วยงานภาครัฐ ภาครัฐ และเอกชน รวมถึงการดำเนินงานร่วมกับภาคีการพัฒนาอื่น ๆ ● โครงสร้างของหน่วยงานภาครัฐมีความยืดหยุ่น สามารถปรับเปลี่ยน ควบรวม หรือยกเลิกภารกิจให้มีความเหมาะสมและสอดคล้องกับทิศทางการพัฒนาประเทศ ได้อย่างรวดเร็วและมีประสิทธิภาพ ● ภาครัฐมีความยั่งยืนทางการคลัง มีความสามารถในการจัดเก็บรายได้เพิ่มขึ้น และมีการบริหารจัดการรายจ่ายอย่างมีประสิทธิภาพ โดยการปรับบทบาทและลดภารกิจเหลือเพียงเท่าที่จำเป็น ● การบริหารงานภาครัฐและการให้บริการสาธารณะปรับเปลี่ยนสู่การเป็นรัฐบาลดิจิทัลเต็มรูปแบบ ● กฎหมาย ระเบียบ และมาตรการภาครัฐมีความทันสมัย ไม่ซ้ำซ้อน มีการบังคับใช้ ที่มีประสิทธิภาพ เพื่อเพิ่มขีดความสามารถในการแข่งขันและสนับสนุนการพลิกโฉมประเทศไปสู่การเป็น Hi-Value and Sustainable Thailand ● ทุกภาคส่วน ทั้งภาคเอกชน ภาคประชาสังคม และภาคประชาชน มีบทบาทในการออกแบบ จัดทำ และขับเคลื่อนการพัฒนาประเทศสู่การเป็น Hi-Value and Sustainable Thailand รวมถึงมีบทบาทในการติดตามตรวจสอบการทำงานของภาครัฐในทุกระดับอย่างเป็นรูปธรรม
---------------------------------------	---

1.3 แผนพัฒนาภาค/แผนพัฒนากลุ่มจังหวัด/แผนพัฒนาจังหวัด

2.1.23 กรอบแผนพัฒนาภาคตะวันออกเฉียงเหนือ พ.ศ. 2566-2570

กรอบแผนพัฒนาภาค พ.ศ. 2566 – 2570 มีวัตถุประสงค์และเป้าหมายต่อเนื่องจากแผนช่วง 5 ปี ก่อนหน้านี้ คือ มุ่งเน้นการพัฒนาเชิงพื้นที่และกระจายความเจริญไปสู่ภูมิภาค โดยการเพิ่มขีดความสามารถในการแข่งขัน และลดความเหลื่อมล้ำทางเศรษฐกิจสังคม บนพื้นฐานการพัฒนาอย่างยั่งยืน โดยคำนึงถึงการเสริมสร้างความเข้มแข็งของเศรษฐกิจชุมชนให้สามารถปรับตัวและฟื้นตัวได้เร็ว เพื่อเป็นฐานรองรับสถานการณ์วิกฤติต่าง ๆ ได้อย่างมั่นคงต่อไป

ทิศทางการพัฒนาภาคตะวันออกเฉียงเหนือให้เป็น “ศูนย์กลางเศรษฐกิจของอนุภูมิภาคุ่มแม่น้ำโขง” โดยพัฒนาภาคเกษตรไปสู่เกษตรสมัยใหม่ เพื่อต่อยอดไปสู่เศรษฐกิจชีวภาพ เชื่อมโยงการค้า การลงทุนในภูมิภาค ตามแนวคิดการเป็นฐานการผลิตของประเทศที่เป็นมิตรกับสิ่งแวดล้อม เป็นประตูเชื่อมโยงประเทศเพื่อนบ้านเพื่อสร้างโอกาสในการเพิ่มขีดความสามารถในการแข่งขันและยกระดับคุณภาพชีวิตประชาชน โดยกำหนดทิศทางการพัฒนาภาคตะวันออกเฉียงเหนือ (NE Direction) ที่ให้ความสำคัญกับการพัฒนา 3G ได้แก่ Green พัฒนาเกษตรปลอดภัย เกษตรอินทรีย์ พัฒนาโมเดลเศรษฐกิจสู่การพัฒนาที่ยั่งยืน (เศรษฐกิจชีวภาพ เศรษฐกิจหมุนเวียน และเศรษฐกิจสีเขียว หรือ Bio Circular Green Economy) และการบริหารจัดการน้ำ

อย่างยั่งยืน Growth โดยใช้องค์ความรู้ เทคโนโลยี นวัตกรรม และความคิดสร้างสรรค์ในการพัฒนาพื้นที่
 ระเบียงเศรษฐกิจพิเศษภาคตะวันออกเฉียงเหนือ สนับสนุนการพัฒนาศูนย์กลางบริการทางการแพทย์ พัฒนา
 เศรษฐกิจฐานราก ท่องเที่ยวชุมชน และยกระดับคุณภาพชีวิต และ Gate ใช้โอกาสจากการเชื่อมโยงเศรษฐกิจ
 ชายแดน ระเบียงเศรษฐกิจพิเศษ พัฒนาการค้า การลงทุน การท่องเที่ยว และโลจิสติกส์

รูปภาพที่ 2.3 กรอบทิศทางการพัฒนาภาคตะวันออกเฉียงเหนือ (พ.ศ. 2566 - 2570)

Northeastern Direction 2566-2570

เป็น “ศูนย์กลางเศรษฐกิจของอนุภูมิภาคุ่มแม่น้ำโขง”
 ตามแนวคิด การเป็นฐานการผลิตของประเทศที่เป็นมิตร
 กับสิ่งแวดล้อม เป็นประตูเชื่อมโยงประเทศเพื่อนบ้าน
 เพื่อสร้างโอกาสในการเพิ่มขีดความสามารถในการแข่งขัน
 และยกระดับคุณภาพชีวิตประชาชน

- Organic/GAP Agriculture
- Bio Circular Green Economy
- Sustainable Water Resource



Green
Good Environment

Growth
Good Local Economy

- NeEC-Bioeconomy
- Medical Hub
- Local Business and Tourism
- Quality of Living

NE
Direction
3G

Gate

Good Opportunity

- EWEC
- Border Trade
- Mekong Tourism
- Logistics



เป้าหมายรวม (1) อัตราการเจริญเติบโตทางเศรษฐกิจของภาคตะวันออกเฉียงเหนือขยายตัวเพิ่มขึ้น และ (2)
 สัมประสิทธิ์ความไม่เสมอภาค (Gini Coefficient) ในการกระจายรายได้ของภาคตะวันออกเฉียงเหนือลดลง

แนวทางการพัฒนาภาคตะวันออกเฉียงเหนือได้พิจารณาถึงความเชื่อมโยงกับหมุดหมายการ
 พัฒนาประเทศตามกรอบแผนพัฒนาฯ ฉบับที่ 13 พร้อมทั้งพิจารณา โอกาส ศักยภาพ ปัญหาและข้อจำกัดของ
 ภาค เพื่อกำหนดกรอบแนวทางการพัฒนาไปสู่ “ศูนย์กลางเศรษฐกิจของอนุภูมิภาคุ่มแม่น้ำโขง” โดยใช้
 ความรู้ เทคโนโลยี นวัตกรรม และความคิดสร้างสรรค์ในการเสริมสร้างความเข้มแข็งของเศรษฐกิจภายในภาค
 ให้มีการเจริญเติบโตได้อย่างเต็มศักยภาพ และการแสวงหาโอกาสการนำความรู้ ทุน เทคโนโลยีและนวัตกรรม
 มาช่วยขับเคลื่อนการพัฒนา มีแนวทางการพัฒนา ดังนี้

ตารางที่ 2.53 กรอบแนวทางการพัฒนาภาคตะวันออกเฉียงเหนือ (พ.ศ. 2566 - 2570)

แนวทางการพัฒนา	ขอบเขต
<p>1. พัฒนาภาคเกษตรไปสู่เกษตรสมัยใหม่เพื่อต่อยอดไปสู่เศรษฐกิจชีวภาพ</p>	<ul style="list-style-type: none"> ● พัฒนาข้าวหอมมะลิ หุงกลาร้องไห้ หุงสัมฤทธิ์ รวมทั้งพื้นที่ที่มีศักยภาพอื่นๆ ให้ได้มาตรฐานเกษตรปลอดภัยและอินทรีย์ โดยพัฒนากระบวนการผลิต แปรรูป และจำหน่ายสินค้าเกษตรอินทรีย์และเกษตรชีวภาพทั้งระบบ ให้มีความสำคัญกับการส่งเสริมการผลิตและแปรรูปโดยใช้วิทยาศาสตร์ เทคโนโลยี และนวัตกรรม เพื่อเพิ่มมูลค่าผลผลิตทางการเกษตร ● ส่งเสริมการปลูกพืชมูลค่าสูง อาทิ พืชผัก ไม้ดอกไม้ประดับเมืองหนาว และสมุนไพร (เลย อุดรธานี สกลนคร นครพนม) โดยจัดทำฐานข้อมูลพื้นที่ปลูกพืชสมุนไพรเพื่อการบริหารจัดการ ส่งเสริมการปลูกและแปรรูปพืชสมุนไพรสำคัญ ในพื้นที่จังหวัดสกลนคร มหาสารคาม เลย อำนาจเจริญ และอุบลราชธานี อาทิ ขมิ้นชันและไพล ให้มีปริมาณมากพอและมีคุณภาพตามระบบมาตรฐานการเกษตรและตามความต้องการของตลาดทั้งในและต่างประเทศ ส่งเสริมการวิจัยและพัฒนาพืชสมุนไพร รวมทั้งการประชาสัมพันธ์และการจัดตั้งตลาดกลาง ● ส่งเสริมการเลี้ยงโคเนื้อคุณภาพสูงในพื้นที่จังหวัดสกลนคร มุกดาหาร นครพนม นครราชสีมา สุรินทร์ ชัยภูมิ บุรีรัมย์ และอุบลราชธานี และโคนม ในพื้นที่จังหวัดนครราชสีมา ขอนแก่น โดยสนับสนุนการปรับปรุงพันธุ์ ส่งเสริมการปลูกแปลงหญ้าและปรับปรุงคุณภาพอาหารสัตว์ พัฒนาเทคโนโลยีการเลี้ยงและทักษะเกษตรกร รวมทั้งการจัดระบบมาตรฐานโรงฆ่าสัตว์ให้ได้มาตรฐานอุตสาหกรรม (GMP) และเพิ่มช่องทางการจำหน่ายและขยายตลาดไปสู่อาเซียน ● ส่งเสริมให้เกิดการเชื่อมโยงและถ่ายทอดเทคโนโลยีจากภาควิชาการในการสร้างมูลค่าเพิ่มสินค้าเกษตรกรต่อยอดไปสู่อุตสาหกรรมชีวภาพอย่างเป็นรูปธรรมโดยให้สถาบันการศึกษาและสถาบันวิจัยในภาคที่มีบทบาทเป็นฐานทางวิชาการสนับสนุนการพัฒนาเชิงพื้นที่ โดยใช้ประโยชน์จากโครงสร้างพื้นฐานดิจิทัลที่กระจายอยู่ทุกพื้นที่ถ่ายทอดความรู้ และนำการวิจัยสู่การใช้ประโยชน์ในเชิงพาณิชย์
<p>2. บริหารจัดการน้ำให้เพียงพอเพื่อรองรับการพัฒนา</p>	<ul style="list-style-type: none"> ● จัดหาแหล่งน้ำและขยายพื้นที่ชลประทานในพื้นที่ที่มีศักยภาพอย่างต่อเนื่องเพื่อรองรับการเติบโตของเมืองและกิจกรรมทางเศรษฐกิจ พร้อมกับนำเทคโนโลยีสมัยใหม่มาประยุกต์ใช้ในการบริหารจัดการน้ำให้มีประสิทธิภาพ สำหรับภาคเกษตรในระดับไร่นา ขยายผลโครงการเกษตรทฤษฎีใหม่ และ โคก หนอง นา โมเดล เพื่อให้เกษตรกรสามารถทำการเกษตรได้ในฤดูแล้ง ● บริหารจัดการน้ำแบบบูรณาการเชิงลุ่มน้ำทั้งระบบ โดยดำเนินการในระดับลุ่มน้ำให้มีความสมดุลระหว่างการใช้น้ำทุกกิจกรรมกับปริมาณน้ำต้นทุน ส่งเสริมการมีส่วนร่วมของผู้เกี่ยวข้องทุก ภาคส่วน และมีการจัดทำแผนบริหารจัดการน้ำทั้งในระยะเร่งด่วนและระยะยาวเพื่อป้องกันความเสียหายจากอุทกภัยและภัยแล้ง
<p>3. พัฒนาผลิตภัณฑ์พื้นถิ่นไปสู่มาตรฐานสากลเพื่อสร้างเศรษฐกิจชุมชน</p>	<ul style="list-style-type: none"> ● ยกระดับมาตรฐานสินค้ากลุ่มผ้าไหม ผ้าฝ้าย ผ้าย้อมคราม และส่งเสริมพื้นที่ที่มีศักยภาพให้ก้าวไปสู่การเป็นศูนย์กลางแฟชั่นในระดับภูมิภาค โดยการวิจัยและพัฒนาเทคโนโลยีสร้างนวัตกรรมเพิ่มมูลค่าสินค้า สร้างอัตลักษณ์และคุณค่าของผ้าทออีสานโดยสร้างเรื่องราวของลวดลายสีเส้นเชื่อมโยงกับวัฒนธรรม พัฒนาคุณภาพสินค้า ออกแบบ สี ลวดลาย ตราสัญลักษณ์ พัฒนาและยกระดับผลิตภัณฑ์ตลอดห่วงโซ่การผลิตให้หลากหลาย ● พัฒนาผู้ประกอบการและนักออกแบบรุ่นใหม่ ในการออกแบบและการจัดการสินค้าให้ทันสมัย พัฒนาระบบตลาดสร้างความเชื่อมโยงระหว่างวิสาหกิจชุมชนและวิสาหกิจขนาดกลางและขนาดย่อมกับภาคอุตสาหกรรม ● ส่งเสริมการจับคู่ธุรกิจเพื่อสร้างโอกาสทางธุรกิจ พัฒนากระบวนการผลิตตั้งแต่การปลูกหม่อน ฝ้าย คราม เลี้ยงไหม แปรรูป การสร้างเรื่องราวให้เชื่อมโยงกับเอกลักษณ์ ภูมิปัญญาและวัฒนธรรม การดำรงชีวิตแบบพื้นถิ่น

แนวทางการพัฒนา	ขอบเขต
<p>4. พัฒนาเมือง เขตเศรษฐกิจพิเศษ และเมืองชายแดน รวมทั้งพื้นที่ระเบียงเศรษฐกิจภาคตะวันออกเฉียงเหนือ (NeEC-Bioeconomy) ให้เป็นพื้นที่เศรษฐกิจหลักของภาค</p>	<ul style="list-style-type: none"> ● พัฒนาเมืองขอนแก่นให้เป็นเมืองอัจฉริยะที่มีความน่าอยู่ โดยพัฒนาให้เป็นเมืองศูนย์กลางทางเศรษฐกิจและศูนย์กลางบริการทางการแพทย์ เพื่อขับเคลื่อนการพัฒนาเศรษฐกิจในยุคดิจิทัลให้มีความสามารถในการแข่งขันในระดับนานาชาติ พัฒนาเมืองนครราชสีมา เมืองมุกดาหาร และเมืองหนองคาย ให้เป็นเมืองน่าอยู่ที่เป็นศูนย์กลางทางเศรษฐกิจ สังคมและการบริการให้กับพื้นที่โดยรอบ โดยเน้นการต่อยอด จากฐานเศรษฐกิจที่มีในพื้นที่เพื่อให้เกิดการกระจายความเจริญไปสู่พื้นที่โดยรอบ ยกระดับระบบโครงสร้างพื้นฐานในเมืองให้ครอบคลุมและได้มาตรฐานเพื่อให้เพียงพอต่อความต้องการของคนทุกกลุ่ม รวมทั้งวางแผนเพื่อสงวนและรักษาพื้นที่สีเขียวอย่างเป็นระบบเพื่อป้องกันการรุกล้ำพื้นที่สีเขียวจากการขยายตัวของเมืองในอนาคต และส่งเสริมการใช้พลังงานอย่างมีประสิทธิภาพ ● พัฒนาโครงสร้างพื้นฐานเชื่อมโยงชายแดน โดยเร่งก่อสร้างสะพานมิตรภาพไทย-ลาว แห่งที่ ๕ (บึงกาฬ-ปากซัน) พัฒนาลิขิตทางใหม่เชื่อมโยงบึงกาฬ-อุดรธานี และรถไฟความเร็วสูง เพื่อเชื่อมโยงโครงข่ายเส้นทางคมนาคมระหว่างไทย-ลาว-เวียดนาม และจีน ให้มีความสะดวก ประหยัดเวลาและค่าใช้จ่าย ในการเดินทาง ● พัฒนาพื้นที่เขตพัฒนาเศรษฐกิจพิเศษชายแดน มุกดาหาร นครพนม และหนองคาย ให้มีความพร้อมสำหรับรองรับกิจกรรมทางเศรษฐกิจและสังคมที่เชื่อมโยงกับประเทศเพื่อนบ้าน และเป็นศูนย์กลางความเจริญในการกระจายความเจริญไปยังพื้นที่โดยรอบ เพื่อเสริมสร้างศักยภาพในการลงทุนและสร้างความร่วมมือกับประเทศเพื่อนบ้านในการพัฒนาเศรษฐกิจชายแดน พร้อมทั้งเร่งรัดการดำเนินงานโครงการและมาตรการสำคัญในเขตเศรษฐกิจพิเศษ ให้มีความพร้อมด้านโครงสร้างพื้นฐาน และบริการ CIQ ที่ได้มาตรฐานสากล ● พัฒนาพื้นที่ระเบียงเศรษฐกิจภาคตะวันออกเฉียงเหนือ (NeEC-Bioeconomy) ในพื้นที่จังหวัดหนองคาย อุดรธานี ขอนแก่น นครราชสีมา ให้เกิดความเชื่อมโยงไปยังพื้นที่ที่มีศักยภาพ อาทิ พื้นที่ภาคเหนือตอนล่าง พื้นที่ตามแนวระเบียงเศรษฐกิจตะวันออก ตะวันตก (EWEC) เพื่อเชื่อมโยงไปยัง สปป.ลาว เวียดนาม และต่อเนื่องไปยังจีนซึ่งเป็นศูนย์กลางเศรษฐกิจของโลก และเชื่อมโยงกับพื้นที่เขตพัฒนาพิเศษภาคตะวันออก (EEC) โดยมีโครงข่ายคมนาคมเชื่อมโยงทั้งทางบก ทางรถไฟ ทางอากาศ สู่อุตสาหกรรมต่อเนื่องจากการพัฒนาโครงสร้างพื้นฐานขนาดใหญ่ของประเทศ อาทิ อุตสาหกรรมระบบราง ท่าเรือบก (Dry Port)
<p>5. พัฒนาแหล่งท่องเที่ยวสำคัญ และแหล่งท่องเที่ยวชุมชนให้ได้มาตรฐาน</p>	<ul style="list-style-type: none"> ● พัฒนาและส่งเสริมการท่องเที่ยวเชิงประเพณีวัฒนธรรมในทุกพื้นที่ โดยส่งเสริมชุมชนในการสร้างสรรค์กิจกรรม อาทิ ท่องเที่ยวสุขภาพ เทศกาลประจำปี ธรรมชาติและประเพณีวัฒนธรรมของชุมชน และเมืองเก่า ได้แก่ เมืองเก่าบุรีรัมย์ เมืองเก่าพิมาย เมืองเก่าสุรินทร์ เมืองเก่านครราชสีมา และเมืองเก่าสกลนคร พัฒนาแบรนด์และสื่อสารความแตกต่างของชุมชนต่าง ๆ ในรูปแบบการเล่าเรื่อง (Storytelling) ● พัฒนาและส่งเสริมการท่องเที่ยวอารยธรรมอีสานใต้ในพื้นที่จังหวัดนครราชสีมา บุรีรัมย์ สุรินทร์ ศรีสะเกษ และอุบลราชธานี โดยบูรณาการกิจกรรมแหล่งท่องเที่ยวในแต่ละจังหวัดให้เชื่อมโยงแหล่งท่องเที่ยวในเขตอารยธรรมอีสานใต้ และเชื่อมโยงสู่ประเทศลาว กัมพูชา และเวียดนาม เพื่อเพิ่มระยะเวลาพำนักและค่าใช้จ่ายเฉลี่ยต่อหัวของกลุ่มนักท่องเที่ยวคุณภาพ พัฒนาสินค้าและบริการที่มีจุดเด่นหรืออัตลักษณ์ที่สร้างจากทุนทางวัฒนธรรม พัฒนาบุคลากรและผู้ประกอบการการท่องเที่ยววิถีใหม่ รักษามาตรฐานการให้บริการ จัดทำกิจกรรมการท่องเที่ยวให้ท่องเที่ยวได้ตลอดทั้งปี พัฒนาระบบโลจิสติกส์สนับสนุนนักท่องเที่ยวอย่างเป็นระบบไปสู่แหล่งท่องเที่ยว ดูแลความปลอดภัยและสุขลักษณะให้นักท่องเที่ยว ● พัฒนาและส่งเสริมการท่องเที่ยววิถีชีวิตลุ่มน้ำโขง ในพื้นที่จังหวัดเลย หนองคาย บึงกาฬ นครพนม มุกดาหาร อานาจเจริญ อุบลราชธานี และสกลนคร และพัฒนาเส้นทางเชื่อมโยงแหล่งท่องเที่ยวกับประเทศเพื่อนบ้าน อาทิ สี่เหลี่ยมวัฒนธรรมล้านช้าง เลย อุดรธานี หนองบัวลำภู หนองคาย สปป.ลาว โดยพัฒนาแหล่งท่องเที่ยว สินค้าและบริการ ให้สอดคล้องกับกระแสความนิยมการท่องเที่ยวเชิงวัฒนธรรมของสองฝั่งโขง พัฒนากิจกรรมการท่องเที่ยวให้มีความหลากหลาย อาทิ การท่องเที่ยว/พักผ่อน ชมทัศนียภาพและวิถีชีวิตลุ่มน้ำโขง (Leisure/ การท่องเที่ยวด้วยจักรยาน และการเดินทางแบบคาราวาน (Cycling/Caravan Tours) การท่องเที่ยวเชิงมหกรรม (Festivals Festivals/Events) เป็นต้น พัฒนากันชนเชื่อมโยงระหว่างแหล่งท่องเที่ยว พัฒนาท่าเรือและการท่องเที่ยวทางน้ำให้ได้มาตรฐานความปลอดภัย ส่งเสริมการบริหารจัดการที่เกิดจากชุมชนเพื่อสร้างงานและรายได้

แนวทางการพัฒนา	ขอบเขต
	<ul style="list-style-type: none"> ● พัฒนาและส่งเสริมการท่องเที่ยวยุคก่อนประวัติศาสตร์ ในจังหวัดขอนแก่น กาฬสินธุ์ อุดรธานี หนองบัวลำภู และชัยภูมิ โดยพัฒนาแหล่งท่องเที่ยวและพิพิธภัณฑ์ให้เป็นแหล่งเรียนรู้เชิงสร้างสรรค์และมีชีวิต ออกแบบการจัดแสดง จัดนิทรรศการ มัลติมีเดีย หรือกิจกรรมต่าง ๆ ให้ผู้ชมมีส่วนร่วม มีความสนุกสนานรื่นรมย์เสมอ (play and learn learn) ทั้งภาษาไทยและต่างประเทศเพื่อขยายฐานนักท่องเที่ยวที่สนใจ ปรับปรุงสิ่งอำนวยความสะดวกในแหล่งท่องเที่ยวให้ได้มาตรฐาน โฆษณาประชาสัมพันธ์อย่างต่อเนื่อง พัฒนาระบบขนส่งสาธารณะเข้าสู่แหล่งท่องเที่ยวเพื่อให้เข้าถึงได้ง่ายและกลับมาได้บ่อยครั้ง ● พัฒนาแหล่งท่องเที่ยวและสิ่งอำนวยความสะดวกให้ได้มาตรฐาน ดูแลความปลอดภัยให้นักท่องเที่ยว ประชาสัมพันธ์การท่องเที่ยว และพัฒนาเส้นทางการท่องเที่ยวที่เชื่อมโยงในลักษณะเครือข่ายเพื่อกระจายนักท่องเที่ยวจากเมืองหลักไปสู่ชุมชนและท้องถิ่น เชื่อมโยงกิจกรรมการท่องเที่ยวระหว่างภาคเอกชน กับชุมชนและท้องถิ่น ทั้งในประเทศและกับประเทศเพื่อนบ้าน ที่สอดคล้องกับความต้องการของนักท่องเที่ยว รวมทั้งพัฒนาทักษะฝีมือบุคลากรในภาคบริการและการท่องเที่ยว จัดฝึกอบรมภาคีเครือข่ายด้านภาษาต่างประเทศ นอกจากนั้นพัฒนาสินค้า OTOP สินค้าวิสาหกิจชุมชน ของที่ระลึก ร้านอาหาร ที่พักให้มีคุณภาพดี โดยเน้นการให้บริการด้านอาหารพื้นถิ่นที่สะอาด ปลอดภัย รวมถึงระบบการจัดการสิ่งแวดล้อมในแหล่งท่องเที่ยว
<p>6. ยกระดับคุณภาพชีวิตให้ได้มาตรฐานและแก้ปัญหาความยากจนให้กับผู้มีรายได้น้อยเพื่อลดความเหลื่อมล้ำทางสังคม</p>	<ul style="list-style-type: none"> ● พัฒนาอาชีพและรายได้ของผู้มีรายได้น้อย โดยสร้างโอกาสให้กลุ่มผู้มีรายได้น้อย มีที่ดินทำกินของตนเอง ส่งเสริมการมีอาชีพ สนับสนุนปัจจัยการผลิตและแหล่งเงินทุนในการประกอบอาชีพ ยกระดับฝีมือและอบรมให้ความรู้ เพื่อให้มีรายได้เสริมและเกิดความมั่นคงทางรายได้ ตามแนวทางโคก หนอง นา โมเดล และเกษตรทฤษฎีใหม่ ● พัฒนาระบบการป้องกันและควบคุมโรคเฉพาะถิ่น แก้ปัญหาโรคพยาธิใบไม้ตับ ในพื้นที่เสี่ยง อาทิ จังหวัดขอนแก่น สกลนคร ร้อยเอ็ด หนองบัวลำภู กาฬสินธุ์ อ่างทอง อ่างทอง มหาสารคาม อุดรธานี นครพนม และยโสธร โดยส่งเสริมการเรียนรู้ในการป้องกันโรคพยาธิใบไม้ตับให้แก่ประชาชน ทั้งในชุมชนและเยาวชนในสถานศึกษา ปรับเปลี่ยนพฤติกรรมและค่านิยมในการบริโภคอาหารปรุงสุกจาก ปลายน้ำจัดมีเกล็ด กาจัดสิ่งปฏิกูลจากชุมชนบริเวณรอบแหล่งน้ำอย่างถูกหลักสุขาภิบาล สร้างเครือข่ายโรงพยาบาลในการคัดกรอง เฝ้าระวัง วินิจฉัยและรักษาโรคพยาธิใบไม้ตับและผู้ป่วยมะเร็งท่อน้ำดี พร้อมทั้งพัฒนาระบบคัดกรองกลุ่มเสี่ยงและระบบฐานข้อมูลเพื่อติดตามการทำงาน ● พัฒนาโภชนาการแม่และเด็ก โดยส่งเสริมการบริโภคไอโอดีนและให้ความรู้แก่ พ่อแม่หรือผู้ดูแลเด็กในด้านโภชนาการที่เหมาะสม ตั้งแต่เริ่มตั้งครรภ์ และวิธีการเลี้ยงดูเด็กที่เหมาะสม เพื่อกระตุ้นการพัฒนาเด็กในช่วง ๐ - ๓ ปีแรก และยกระดับศูนย์พัฒนาเด็กเล็กในชุมชนและพื้นที่ห่างไกลให้ได้มาตรฐาน เพื่อเสริมสร้างศักยภาพเด็กก่อนวัยเรียน ให้มีพัฒนาการความพร้อมทั้งทักษะสมอง ร่างกาย และสังคม

แผนพัฒนากลุ่มจังหวัดภาคตะวันออกเฉียงเหนือตอนบน 2 (พ.ศ. 2566 - 2570)

(1) เป้าหมายการพัฒนาของกลุ่มจังหวัด

“ครัวอาหารปลอดภัย ศูนย์กลางโลจิสติกส์ใหม่ เมืองแห่งความสุขทุกช่วงวัย”

(2) ตัวชี้วัดความสำเร็จตามเป้าหมายการพัฒนาของกลุ่มจังหวัด

1) ผลิตภัณฑ์มวลรวมกลุ่มจังหวัดฯ (GPCP : Gross Provincial Cluster Product)

เพิ่มขึ้น ร้อยละ 3 จากปีที่ผ่านมา

2) ร้อยละของพื้นที่เกษตรปลอดภัยเพิ่มขึ้น ร้อยละ 5

(3) ประเด็นการพัฒนา 4 ประเด็น ดังนี้

1) การส่งเสริม พัฒนาการผลิตและสร้างมูลค่าเพิ่มทางการเกษตรและครัวอาหารปลอดภัย

2) การพัฒนาการท่องเที่ยว 3 ธรรม (ธรรมะ ธรรมชาติ วัฒนธรรม) เชื่อมโยงประเทศ

เพื่อนบ้าน

3) การพัฒนาขีดความสามารถด้านการค้า การลงทุนและโลจิสติกส์ให้กับภาคธุรกิจในพื้นที่

4) การพัฒนาสังคม สิ่งแวดล้อม และความมั่นคง

ตารางที่ 2.54 แผนพัฒนากลุ่มจังหวัดภาคตะวันออกเฉียงเหนือตอนบน 2 (พ.ศ. 2566 - 2570)

ประเด็นการพัฒนา	วัตถุประสงค์	แนวทางการพัฒนา
1.การส่งเสริมพัฒนาการผลิต การสร้างมูลค่าเพิ่มทางการเกษตรและครัวอาหารปลอดภัย	1.ภาคการเกษตรของกลุ่มจังหวัด มีการเติบโตสูงขึ้น 2.มีการพัฒนาผลิตภาพ และคุณภาพสินค้าเกษตรเพิ่มขึ้น 3.ผลผลิตการเกษตรได้รับการแปรรูปเพื่อเพิ่มมูลค่าให้สอดคล้องกับตลาด	1.พัฒนาแบรนด์สินค้าเกษตร สินค้าท้องถิ่นของพื้นที่ 2.พัฒนาประสิทธิภาพการผลิต และสร้างมูลค่าเพิ่มทางการเกษตร 3.ส่งเสริมการปลูกและการแปรรูปพืชพลังงานในพื้นที่
2.การพัฒนาการท่องเที่ยว 3 ธรรม (ธรรมะ ธรรมชาติ วัฒนธรรม) เชื่อมโยงประเทศเพื่อนบ้าน	1.การท่องเที่ยวของกลุ่มจังหวัด เป็นที่ยอมรับมากขึ้น 2.การท่องเที่ยวของกลุ่มจังหวัดเติบโตขึ้น	1.พัฒนาแหล่งท่องเที่ยว เส้นทางคมนาคม และสิ่งอำนวยความสะดวกด้านการท่องเที่ยวให้ได้มาตรฐาน 2.พัฒนาเรื่องราวและเส้นทางท่องเที่ยวที่เชื่อมโยงกับประเทศเพื่อนบ้าน 3.พัฒนาศักยภาพด้านการท่องเที่ยวและบริการแก่ผู้ประกอบการและบุคลากรด้านการท่องเที่ยว 4.พัฒนาสินค้าที่ระลึก และ OTOP ที่มีคุณภาพเชื่อมโยงกับการท่องเที่ยว 5.ประชาสัมพันธ์แหล่งท่องเที่ยว 3 ธรรม ของกลุ่มจังหวัด
3.การพัฒนาขีดความสามารถด้านการค้า การลงทุนและโลจิสติกส์ให้กับภาคธุรกิจในพื้นที่	1.ภาคการค้าและการลงทุนมีการขยายตัวเพิ่มสูงขึ้น 2.ผู้ประกอบการ และแรงงานได้รับการเพิ่มขีดความสามารถด้านการผลิต การค้า การลงทุน 3.สิ่งอำนวยความสะดวกทางการค้าการลงทุนได้รับการปรับปรุง/พัฒนา 4.สินค้าและบริการได้รับการเพิ่มมูลค่าโดยใช้	1.เพิ่มขีดความสามารถด้านการผลิต การค้า การลงทุนแก่ผู้ประกอบการและแรงงานในพื้นที่ 2.ปรับปรุงโครงสร้างพื้นฐาน และสภาพแวดล้อมให้เอื้อต่อการค้าการลงทุน 3.ส่งเสริมการใช้นวัตกรรมเพื่อเพิ่มมูลค่าให้กับสินค้าและบริการในการค้าการลงทุน

ประเด็นการพัฒนา	วัตถุประสงค์	แนวทางการพัฒนา
	นวัตกรรม	4. จัดกิจกรรมให้สอดคล้องกับสถานการณ์ปัจจุบัน เช่น การจัดกิจกรรมแบบ New-Normal เพื่อป้องกันการแพร่ระบาดของโรคติดเชื้อไวรัสโคโรนา (COVID-19) เป็นต้น
4.การพัฒนาสังคม สิ่งแวดล้อม และความมั่นคง	1. ลดความเหลื่อมล้ำในสังคมของกลุ่มจังหวัด 2. ประชาชนมีการเข้าถึง และมีการศึกษาที่ดีขึ้น 3. ประชาชนในกลุ่มจังหวัดมีความมั่นคงปลอดภัยในชีวิตและทรัพย์สิน 4. ประชาชนมีการดูแลเรื่องธรรมชาติและสิ่งแวดล้อมมากขึ้น	1. ส่งเสริมพัฒนาคุณภาพชีวิต ด้านการศึกษา ด้านสาธารณสุข ด้าน คุณธรรมจริยธรรม และลดความเหลื่อมล้ำทางสังคมให้กับประชาชนในพื้นที่ 2. ส่งเสริมเครือข่ายให้เข้ามามีส่วนร่วมในการรักษาทรัพยากรธรรมชาติ และสิ่งแวดล้อมให้มั่นคง 3. ส่งเสริมเครือข่ายด้านสังคมในการดูแลกลุ่มผู้ประสบปัญหาทางสังคมให้มั่นคง มั่งคั่ง ยั่งยืน

ยุทธศาสตร์การพัฒนาจังหวัด

เป้าหมายการพัฒนาจังหวัด “ เมืองน่าอยู่ ประตูละออกรถสู่อนุภูมิภาคลุ่มแม่น้ำโขง ”

ตัวชี้วัดความสำเร็จตามเป้าหมายการพัฒนาจังหวัด

“ ประชาชนมีรายได้ต่อหัว (GPP Per Capita) เพิ่มขึ้น ร้อยละ 3 ”(ฐานปี 62 = 80,956 บาท/คน/ปี)

ประเด็นการพัฒนาของจังหวัด

ประเด็นการพัฒนาที่ 1 การพัฒนาคุณภาพทางการท่องเที่ยวและบริการ

แนวทางการพัฒนา :

1. พัฒนาคุณภาพ บุคลากร แหล่งท่องเที่ยว เส้นทางท่องเที่ยว โครงสร้างพื้นฐาน สิ่งอำนวยความสะดวกและความปลอดภัย สินค้า และมาตรฐานบริการด้านการท่องเที่ยว
2. ส่งเสริมกิจกรรมการท่องเที่ยว ประเพณี ศาสนา ประวัติศาสตร์ วัฒนธรรม ธรรมชาติ เชิงกีฬา เชิงเกษตร เชิงสุขภาพ และการท่องเที่ยวชุมชน OTOP นวัตกรรมสู่การท่องเที่ยวอย่างยั่งยืน ให้สอดคล้อง การท่องเที่ยววิถีใหม่ New Normal
3. บริหารจัดการและบูรณาการความร่วมมือกับหน่วยงานที่เกี่ยวข้อง เพื่อเชื่อมโยง ในท้องถิ่น ในประเทศและต่างประเทศ
4. พัฒนาการตลาดและประชาสัมพันธ์การท่องเที่ยวและบริการผ่านแพลตฟอร์มดิจิทัล ให้สอดคล้องการท่องเที่ยววิถีใหม่ New Normal

ประเด็นการพัฒนาที่ 2 การพัฒนาการเกษตรและอุตสาหกรรมเกษตรเป็นมิตรกับสิ่งแวดล้อม

แนวทางการพัฒนา :

1. สร้างความเข้มแข็งและเชื่อมโยงเครือข่ายให้กับสถาบันเกษตรกร
2. ส่งเสริมการผลิตสินค้ามีคุณภาพ ปลอดภัย ให้ได้มาตรฐาน
3. ส่งเสริมการสร้างมูลค่าเพิ่มและจัดการตลาดสินค้าเกษตร

4. ส่งเสริมการใช้เทคโนโลยีการผลิตสินค้าทางการเกษตรที่เหมาะสม ได้มาตรฐาน และเป็นมิตรกับสิ่งแวดล้อม
5. บริหารจัดการเทคโนโลยี และนวัตกรรมด้านการเกษตร
6. ฟื้นฟู และอนุรักษ์ทรัพยากรการเกษตร
7. บริหารจัดการน้ำอย่างเป็นระบบ

ประเด็นการพัฒนาที่ 3 การพัฒนาการค้าและการลงทุน

แนวทางการพัฒนา :

1. พัฒนาโครงสร้างพื้นฐานเพื่ออำนวยความสะดวกทางการค้า การลงทุน รองรับ การเป็นเมืองศูนย์กลางการค้าชายแดน ประจวบคีรีขันธ์สู่อนุภูมิภาคลุ่มแม่น้ำโขง
2. พัฒนาเครือข่ายและความร่วมมือทางการค้าการลงทุนในประเทศอนุภูมิภาคลุ่มแม่น้ำโขง
3. ส่งเสริมการค้าการลงทุนในเขตพัฒนาเศรษฐกิจพิเศษสู่อนุภูมิภาคลุ่มแม่น้ำโขง
4. ส่งเสริมสนับสนุน และพัฒนาขีดความสามารถของผู้ประกอบการ SMEs สู่สากล
5. พัฒนาและส่งเสริมการประยุกต์ใช้เทคโนโลยีและนวัตกรรมดิจิทัล ด้านการขนส่งอัจฉริยะ (Smart Mobility) เพื่ออำนวยความสะดวกทางการค้า การลงทุน และระบบขนส่ง

ประเด็นการพัฒนาที่ 4 การพัฒนาสังคมและคุณภาพชีวิตเพื่อสร้างความสุขอย่างยั่งยืน

แนวทางการพัฒนา :

1. ส่งเสริม พัฒนา และยกระดับคุณภาพการศึกษา
2. เสริมสร้างวิถีชีวิตที่ยั่งยืน (Eco-friendly Living) ส่งเสริมและประยุกต์ใช้ปรัชญาของเศรษฐกิจพอเพียงในการดำรงชีวิต และการแก้ไขปัญหาความยากจนแบบบูรณาการ
3. ยกระดับคุณภาพชีวิตสังคมแห่งโอกาสและความเสมอภาค (High Opportunity Society) พัฒนาเศรษฐกิจเชิงพื้นที่ สร้างความคุ้มครองทางสังคม และพัฒนาศักยภาพของคนทุกช่วงวัย
4. พัฒนาและส่งเสริมด้านการดำรงชีวิตอัจฉริยะ (Smart Living)
5. พัฒนาและส่งเสริมด้านพลเมืองอัจฉริยะ (Smart People)

ประเด็นการพัฒนาที่ 5 การรักษาความมั่นคงและความสงบเรียบร้อย

แนวทางการพัฒนา :

1. เสริมสร้างความมั่นคงและความปลอดภัยในชีวิตและทรัพย์สิน ในหมู่บ้าน/ชุมชน
2. เพิ่มศักยภาพเจ้าหน้าที่และอาสาสมัครภาคประชาชนให้มีประสิทธิภาพในการรักษาความมั่นคงและความสงบเรียบร้อยในพื้นที่
3. เสริมสร้างความเข้มแข็งในการป้องกันและแก้ไขปัญหาอาชญากรรม
4. เสริมสร้างความสัมพันธ์กับประเทศเพื่อนบ้านด้านความมั่นคง

ประเด็นการพัฒนาที่ 6 การบริหารจัดการทรัพยากรธรรมชาติและสิ่งแวดล้อมอย่างยั่งยืน

1. ส่งเสริมการปลูกต้นไม้ในพื้นที่ป่าเสื่อมโทรม และนอกเขตพื้นที่ป่าและสนับสนุนกล้าไม้ให้เพียงพอ
2. ส่งเสริมและสนับสนุนชุมชนเพาะชำกล้าไม้เชิงเศรษฐกิจ เพื่อส่งเสริมรายได้ของชุมชน

3. ส่งเสริมการอนุรักษ์ทรัพยากรธรรมชาติอย่างยั่งยืน
4. สร้างการมีส่วนร่วม และสนับสนุนเครือข่ายภาคประชาชน ในการบริหารจัดการ ทรัพยากรธรรมชาติและสิ่งแวดล้อม
5. จัดทำแผนบริหารจัดการน้ำของจังหวัดอย่างเป็นระบบ
6. แก้ไขปัญหาการขาดแคลนน้ำใช้ในการอุปโภคและบริโภค โดยนำนวัตกรรมธนาคารน้ำใต้ดิน และ นวัตกรรมที่ทันสมัย มาปรับใช้
7. บริหารจัดการพื้นที่ชุ่มน้ำของจังหวัดนครพนม
8. สร้างเครือข่าย และเสริมสร้างองค์ความรู้ ให้กับชุมชน โรงเรียน และภาคส่วนต่าง ๆ ในการ จัดการขยะอย่างถูกต้อง
9. บริหารจัดการและแก้ไขปัญหาคุณภาพสิ่งแวดล้อมของจังหวัด
10. สนับสนุนและส่งเสริมการขับเคลื่อนโครงการอนุรักษ์พันธุกรรมพืช (อพ.สธ.) ของจังหวัด
11. พัฒนาและส่งเสริมด้านสิ่งแวดล้อมอัจฉริยะ (Smart Environment) และพลังงานอัจฉริยะ (Smart Energy)

ยุทธศาสตร์การพัฒนาขององค์กรปกครองส่วนท้องถิ่นในเขตจังหวัดนครพนม

วิสัยทัศน์ "เมืองน่าอยู่ เศรษฐกิจรุ่งเรืองและเงินทองไหล ภายใต้อำนาจของเศรษฐกิจพอเพียง"

เป้าประสงค์

๑. ประชาชนมีอาชีพ และมีรายได้ในการดำรงชีวิตอย่างพอเพียง
2. ประชาชนได้รับการบริการด้านสาธารณสุข ปลอดภัย สาธารณูปการพื้นฐานอย่างทั่วถึง สะดวก และปลอดภัย
๓. ประชาชนมีคุณภาพชีวิตที่ดี
๔. ประชาชนมีส่วนร่วมในการพัฒนาท้องถิ่นทุก ๆ ด้าน
๕. ลดปัญหามลภาวะเป็นพิษ และการใช้ทรัพยากรธรรมชาติ ที่มีอยู่อย่างสมดุล และยั่งยืน
๖. ประชาชนในท้องถิ่นมีความสัมพันธ์ที่ดีกับประเทศเพื่อนบ้าน

ยุทธศาสตร์และแนวทางการพัฒนา ๖ ด้าน

๑. ยุทธศาสตร์การพัฒนาทรัพยากรมนุษย์
6. ยุทธศาสตร์การพัฒนาด้านส่งเสริมการท่องเที่ยว ศิลปวัฒนธรรม ภูมิปัญญาท้องถิ่น
๓. ยุทธศาสตร์การพัฒนาการเกษตรและอุตสาหกรรมเกษตร
๔. ยุทธศาสตร์การพัฒนาการค้าผ่านแดน
๕. ยุทธศาสตร์การปรับสมดุลและเพิ่มประสิทธิภาพ การบริหารจัดการภาครัฐ
๖. ยุทธศาสตร์เมืองน่าอยู่

2. ยุทธศาสตร์องค์การบริหารส่วนตำบลอาจสามารถ

2.1 วิสัยทัศน์

“ตำบลน่าอยู่ อนุรักษ์ประเพณีท้องถิ่น ยึดหลักปรัชญาเศรษฐกิจพอเพียง”

2.2 ยุทธศาสตร์

1. ยุทธศาสตร์การพัฒนาโครงสร้างพื้นฐาน
2. ยุทธศาสตร์การพัฒนาด้านคุณภาพชีวิต
3. ยุทธศาสตร์การพัฒนาด้านการจัดระเบียบชุมชน
4. ยุทธศาสตร์การพัฒนาด้านทรัพยากรธรรมชาติและสิ่งแวดล้อม
5. ยุทธศาสตร์การพัฒนาด้านเศรษฐกิจและการท่องเที่ยว
6. ยุทธศาสตร์การพัฒนาด้านการบริหารจัดการบ้านเมืองที่ดี

2.3 เป้าประสงค์

1. ประชาชนได้รับบริการด้านสาธารณสุขไปโรค สาธารณูปการพื้นฐานอย่างทั่วถึง
2. ประชาชนมีคุณภาพชีวิตที่ดี มีรายได้ มีอาชีพ ดำรงชีวิตอย่างพอเพียง
3. ลดปัญหาหมอกควันเป็นพิษและการใช้ทรัพยากรธรรมชาติ ที่มีอยู่อย่างสมดุลและยั่งยืน

4. ส่งเสริมให้ประชาชนมีส่วนร่วมในการอนุรักษ์วัฒนธรรมอันดีงามของท้องถิ่น
5. ร่วมสร้างชุมชนที่เข้มแข็งและการบริหารจัดการที่ดี

2.4 ตัวชี้วัด

ยุทธศาสตร์การพัฒนา	ตัวชี้วัด
1. ยุทธศาสตร์การพัฒนาโครงสร้างพื้นฐาน	<ol style="list-style-type: none"> 1. ร้อยละระยะทางของถนนที่ได้มาตรฐาน 2. ร้อยละของประชาชนเดินทางสะดวก 3. ร้อยละของครัวเรือนมีน้ำอุปโภค-บริโภค 4. ร้อยละของจำนวนสิ่งปลูกสร้าง
2. ยุทธศาสตร์การพัฒนาด้านคุณภาพชีวิต	<ol style="list-style-type: none"> 1. ร้อยละคุณภาพชีวิตประชาชนดีขึ้น 2. จำนวนโครงการกิจกรรมเพื่อส่งเสริมการพัฒนาทางการศึกษา 3. จำนวนโครงการกิจกรรมเพื่อส่งเสริมการออกกำลังกาย 4. จำนวนโครงการกิจกรรมเพื่อส่งเสริมด้านศาสนา และวัฒนธรรม 5. ร้อยละจำนวนหมู่บ้านที่ได้รับข้อมูลข่าวสาร
3. ยุทธศาสตร์การพัฒนาด้านการจัดระเบียบชุมชน	<ol style="list-style-type: none"> 1. จำนวน อปพร. ทีมกู้ชีพ กู้ภัยในเขต อบต. ที่ได้รับการเพิ่มศักยภาพ 2. จำนวนครั้งที่เฝ้าระวังอุบัติเหตุบนท้องถนนช่วง เทศกาลสำคัญ 3. จำนวนหน่วยงานที่มีการบูรณาการด้านยาเสพติดร่วมกันทั้งภายนอกและภายในพื้นที่
4. ยุทธศาสตร์พัฒนาด้านทรัพยากรธรรมชาติและ	<ol style="list-style-type: none"> 1. จำนวนโครงการ/กิจกรรมที่จัดทำขึ้นในการสร้างจิตสำนึกในการรักษาสิ่งแวดล้อม

สิ่งแวดล้อม	2. จำนวนโครงการ/กิจกรรมที่จัดทำขึ้นในการบริหารจัดการขยะ
5. ยุทธศาสตร์การพัฒนาด้านเศรษฐกิจและการท่องเที่ยว	1. จำนวนโครงการ/กิจกรรมในการส่งเสริมอาชีพ 2. จำนวนโครงการ/กิจกรรมในการฝึกอาชีพ 3. จำนวนโครงการ/กิจกรรมที่จัดทำขึ้นในการเรียนรู้และประยุกต์ใช้ปรัชญาเศรษฐกิจพอเพียง
6. ยุทธศาสตร์การพัฒนาด้านการบริหารจัดการบ้านเมืองที่ดี	1. จำนวนโครงการ/กิจกรรมในการส่งเสริมการมีส่วนร่วมของประชาชน 2. ร้อยละในความพึงพอใจในการดำเนินงานของ อบต. 3. จำนวนบุคลากรที่เข้าร่วมโครงการพัฒนาตนเอง

2.5 ค่าเป้าหมาย

ยุทธศาสตร์การพัฒนา	เป้าหมาย
1. ยุทธศาสตร์การพัฒนาระบบโครงสร้างพื้นฐาน	การพัฒนาโครงสร้างพื้นฐาน โดยมุ่งสร้างและบูรณะถนน แหล่งน้ำ และสาธารณูปโภค สาธารณูปการ เพื่อความเป็นอยู่ที่ดีของประชาชน
2. ยุทธศาสตร์การพัฒนาด้านคุณภาพชีวิต	1. ส่งเสริมสนับสนุนคุณธรรม จริยธรรมและวัฒนธรรม ประเพณีท้องถิ่น 2. ส่งเสริมสนับสนุนด้านกีฬาและนันทนาการ 3. ส่งเสริมสุขภาพอนามัยและสาธารณสุข 4. พัฒนาสังคมและส่งเสริมคุณภาพชีวิตให้กับผู้สูงอายุ ผู้พิการ ผู้ป่วยเอดส์ ผู้ยากไร้และผู้ด้อยโอกาส 5. พัฒนา ส่งเสริม สนับสนุน การศึกษาทั้งในระบบและนอกระบบ 6. พัฒนาช่องทางการรับรู้ข้อมูลข่าวสารให้แก่ประชาชน
3. ยุทธศาสตร์การพัฒนาด้านการจัดระเบียบชุมชน/สังคม และการรักษาความสงบเรียบร้อย	1. จำนวน อปพร. ทีมกู้ชีพ กู้ภัยในเขต อบต. ที่ได้รับการเพิ่มศักยภาพ 2. จำนวนครั้งที่เฝ้าระวังอุบัติเหตุบนท้องถนนช่วง เทศกาลสำคัญ 3. จำนวนหน่วยงานที่มีการบูรณาการด้านยาเสพติด ร่วมกันทั้งภายนอกและภายในพื้นที่

4. ยุทธศาสตร์การพัฒนาด้าน ทรัพยากรธรรมชาติและ สิ่งแวดล้อม	การอนุรักษ์ทรัพยากรธรรมชาติและสิ่งแวดล้อม เช่น การปลูกต้นไม้ อนุรักษ์ฟื้นฟูแหล่งน้ำ การบริหารจัดการขยะ
5. ยุทธศาสตร์การพัฒนาด้าน เศรษฐกิจพอเพียง	ส่งเสริมการเกษตร สร้างอาชีพ เพื่อเพิ่มรายได้ให้กับประชาชน ตา แนวปรัชญาเศรษฐกิจพอเพียง
6. ยุทธศาสตร์การพัฒนาด้าน การบริหารจัดการบ้านเมืองที่ ดี	1. ส่งเสริมการมีส่วนร่วมของประชาชนและองค์กรทุกภาคส่วน 2. พัฒนาขีดความสามารถในการให้บริการประชาชนและการ ปฏิบัติงาน พัฒนาอุปกรณ์ เครื่องมือ เครื่องใช้และสถานที่ ปฏิบัติงานให้พร้อมเพื่อบริการประชาชน

2.6 กลยุทธ์

เพื่อให้บรรลุวิสัยทัศน์ของตำบลอาจสามารถ จำเป็นอย่างยิ่งที่จะต้องให้ความสำคัญกับการวางบทบาทการพัฒนาตำบลอาจสามารถในขนาดต่ออย่างเหมาะสมสอดคล้องกับปัญหาความต้องการของประชาชน รวมทั้งสอดคล้องกับศักยภาพและบทบาทหน้าที่ขององค์การบริหารส่วนตำบลเพื่อที่จะให้ประชาชนได้รับประโยชน์สูงสุด จึงได้กำหนดกลยุทธ์ ดังนี้

1. การพัฒนาระบบโครงสร้างพื้นฐาน ระบบสาธารณูปโภค สาธารณูปการ
2. การพัฒนาคุณภาพชีวิตความเป็นอยู่ การทำนุบำรุงรักษาศาสนา ศิลปวัฒนธรรม จารีตประเพณี และภูมิปัญญาท้องถิ่น
3. เพิ่มศักยภาพการปฏิบัติงานให้แก่ อปพร. เพิ่มประสิทธิภาพการป้องกันและบรรเทาสาธารณภัย และลดอุบัติเหตุตามท้องถนน และการแก้ไขปัญหาเสพติด
4. การบริหารจัดการทรัพยากรธรรมชาติและสิ่งแวดล้อม
5. การสร้างความเข้มแข็งของชุมชนและสร้างรายได้ให้แก่ประชาชน
6. การบริหารจัดการที่ดี และส่งเสริมสนับสนุนการมีส่วนร่วมของประชาชนในการพัฒนาท้องถิ่น

2.7 จุดยืนทางยุทธศาสตร์

องค์การบริหารส่วนตำบลอาจสามารถ ให้ความสำคัญต่อการดำเนินการแก้ไขปัญหาความเดือดร้อนและการพัฒนาคุณภาพชีวิตของประชาชนในพื้นที่ในด้านต่างๆ โดยเฉพาะการปรับปรุง ฟื้นฟูพัฒนาการ จัดบริการสาธารณะ หรือโครงสร้างพื้นฐาน ซึ่งถือเป็นภารกิจหลักขององค์กรปกครองส่วนท้องถิ่นตลอดจนการพัฒนาด้านการศึกษา อันเป็นรากฐานสำคัญต่อการพัฒนาคน พัฒนาประเทศ ให้มีคุณภาพสู่การพัฒนาที่ยั่งยืน ควบคู่กับการพัฒนาด้านสังคม เศรษฐกิจ สภาพแวดล้อมต่าง ๆ ที่เกี่ยวข้องโดยตรงกับชีวิตความเป็นอยู่ของประชาชน โดยยึดหลักการมีส่วนร่วม ความสอดคล้องกับนโยบายรัฐบาล และแผนพัฒนาระดับต่าง ๆ รวมถึงการพิจารณา วิเคราะห์สภาพปัญหา ความต้องการของประชาชน และความพึงพอใจของ

ประชาชนต่อการพัฒนา องค์การบริหารส่วนตำบลอาจสามารถ จึงกำหนดจุดยืนทางยุทธศาสตร์การพัฒนาไว้
6 ประเด็นยุทธศาสตร์ ดังนี้

ยุทธศาสตร์การพัฒนาโครงสร้างพื้นฐาน

ยุทธศาสตร์การพัฒนาด้านคุณภาพชีวิต

ยุทธศาสตร์การพัฒนาด้านการจัดระเบียบชุมชน/สังคมและการรักษาความสงบเรียบร้อย

ยุทธศาสตร์การพัฒนาด้านทรัพยากรธรรมชาติและสิ่งแวดล้อม

ยุทธศาสตร์การพัฒนาด้านเศรษฐกิจและการท่องเที่ยว

ยุทธศาสตร์การพัฒนาด้านการบริหารจัดการบ้านเมืองที่ดี

2.8 ความเชื่อมโยงของยุทธศาสตร์ในภาพรวม

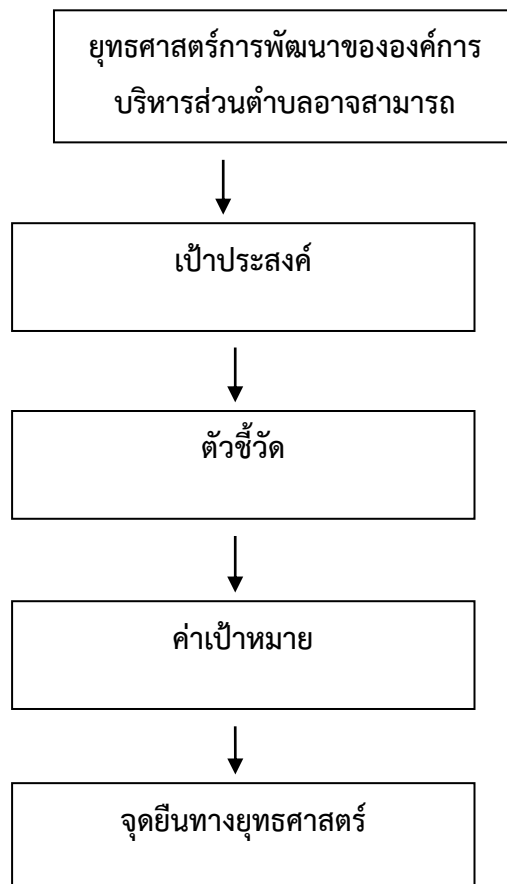

3. การวิเคราะห์เพื่อพัฒนาท้องถิ่น

3.1 การวิเคราะห์กรอบการจัดทำยุทธศาสตร์ขององค์กรปกครองส่วนท้องถิ่น

องค์การบริหารส่วนตำบลอาจสามารถ ได้จัดทำการประชาคมเพื่อรวบรวมความคิดเห็นในการพัฒนาท้องถิ่น ในการนี้จึงได้นำข้อมูลต่าง ๆ ซึ่งผ่านการแสดงความคิดเห็นจากประชาชน การสำรวจ/ออกพื้นที่ ข้อมูลความจำเป็นพื้นฐาน (จปฐ.) ข้อมูล กชช 2 ค. และข้อมูลการจัดทำแผนชุมชนของตำบลอาจสามารถ มาวิเคราะห์และสรุปปัญหาความต้องการของประชาชนได้ดังนี้

ปัญหา	สภาพปัญหา/สาเหตุ
1. ด้านการศึกษา	1. บุคลากรทางการศึกษาไม่เพียงพอ 2. ขาดสื่อวัสดุอุปกรณ์การเรียนการสอน การศึกษาที่มีคุณภาพ ครูภัณฑ์
2. ด้านเศรษฐกิจ	1. ปัญหาความยากจน ค่าครองชีพสูงขึ้น 2. การใช้สารเคมีในกระบวนการผลิต ส่งผลต่อคุณภาพชีวิตของประชาชน 3. ต้นทุนทางการผลิตสูง แต่ผลผลิตทางการเกษตรราคาตกต่ำ 4. ขาดการรวมกลุ่มของเกษตรกร 5. ขาดเครื่องมือที่ทันสมัยในการประกอบอาชีพ 6. ประสบปัญหาภัยธรรมชาติ เช่น ภัยแล้ง 7. เส้นทางขนส่งผลผลิตชำรุดเสียหาย
3. ด้านสังคม	1. ปัญหายาเสพติดในพื้นที่ 2. ปัญหาครอบครัว 3. การดูแลคนพิการ ผู้ด้อยโอกาส และผู้สูงอายุจากรัฐยังไม่ทั่วถึง
4. ด้านสิ่งแวดล้อม	1. ประชาชนขาดจิตสำนึกในการอนุรักษ์สิ่งแวดล้อม 2. ปัญหาผักตบชวา วัชพืช 3. สภาพแหล่งน้ำตื้นเขิน 4. ปัญหาเรื่องการบริหารจัดการขยะ
5. ด้านการบริหารจัดการที่ดี	1. ประชาชนให้ความสำคัญต่อการมีส่วนร่วมในการพัฒนาท้องถิ่น 2. การประชาสัมพันธ์ของภาครัฐ การให้บริการประชาชนยังไม่ทั่วถึง ขาดการให้บริการเชิงรุก

ปัญหา	สภาพปัญหา/สาเหตุ
6.ด้านการบริการสาธารณะ	1.ถนนชำรุดเสียหาย เป็นหลุมเป็นบ่อ ทำให้เกิดอุบัติเหตุบ่อยครั้ง 2.ถนนไม่ได้มาตรฐาน 3.ขาดงบประมาณในการขยายเขตไฟฟ้า 4.น้ำสำหรับอุปโภคไม่เพียงพอ 5.ไฟฟ้าสาธารณะไม่เพียงพอ 6.ระบบระบายน้ำไม่สะดวก

3.2 การประเมินสถานการณ์สภาพแวดล้อมภายนอกที่เกี่ยวข้อง

การวิเคราะห์ศักยภาพเพื่อประเมินสถานการณ์การพัฒนาในปัจจุบันและโอกาสการพัฒนาในอนาคตขององค์การบริหารส่วนตำบลอาจสารถด้วยเทคนิค SWOT Analysis (จุดแข็ง จุดอ่อน โอกาสและอุปสรรค)

1. ด้านการศึกษา ศาสนา และวัฒนธรรม

จุดแข็ง (Strengths)	จุดอ่อน (Weakness)
1.เป็นภารกิจ/อำนาจหน้าที่ตามกฎหมายของอปท. 2.องค์กรมีความพร้อมในการดำเนินงานด้านการศึกษา ศาสนา และวัฒนธรรม 3.ผู้บริหารให้ความสำคัญในการพัฒนาคุณภาพการศึกษาให้ได้มาตรฐาน	1.ประกาศคณะกรรมการการกระจายอำนาจให้แก่อปท.ไม่เอื้อต่อการดำเนินการ

โอกาส(Opportunity)	อุปสรรค(Threats)
<p>1.แผนพัฒนาเศรษฐกิจและสังคมแห่งชาติฉบับที่ 13 ให้ความสำคัญ</p> <p>2.รัฐธรรมนูญกำหนดให้เรียนฟรี 12 ปี</p>	<p>1.บุคลากรด้านการศึกษายังไม่เพียงพอ</p> <p>2.โรงเรียนยังขาดแคลนสื่อเทคโนโลยีสารสนเทศ สื่อการสอน และวัสดุทางการศึกษาที่มีประสิทธิภาพ</p> <p>3.ผู้ปกครองยังมีค่านิยมส่งบุตรหลานเข้าโรงเรียนที่มีชื่อเสียง</p> <p>4.ขาดความต่อเนื่องในการส่งเสริมการสืบทอด วัฒนธรรมประเพณี</p> <p>5.สภาพเศรษฐกิจปัจจุบันส่งผลต่อการศึกษาของเยาวชน</p>

2. ด้านเศรษฐกิจ

จุดแข็ง (Strengths)	จุดอ่อน (Weakness)
<p>1.ผู้บริหารท้องถิ่นให้ความสำคัญ</p>	<p>1.ขาดบุคลากรที่มีความรู้ความสามารถในการบริหารงานด้านเศรษฐกิจ และการพัฒนาอาชีพต่าง ๆ</p>
โอกาส(Opportunity)	อุปสรรค(Threats)
<p>1.เป็นนโยบายที่รัฐบาลให้ความสำคัญ</p> <p>2.การเกษตรเป็นสาขาการผลิตที่สำคัญของจังหวัด</p> <p>3.พื้นที่อุดมสมบูรณ์ เหมาะแก่การทำการเกษตร</p> <p>4.การคมนาคมขนส่งสะดวก</p>	<p>1.ค่าครองชีพที่สูงขึ้น</p> <p>2.เทคโนโลยีสมัยใหม่ราคาแพง</p> <p>3.ราคาผลผลิตทางเกษตรตกต่ำ แต่ต้นทุนการผลิตสูง</p> <p>4.การใช้สารเคมีในการเกษตร</p> <p>5.ขาดการรวมกลุ่มของเกษตรกร การมีส่วนร่วมของชุมชนเป็นลักษณะต่างคนต่างทำ</p>

3. ด้านสังคม

จุดแข็ง (Strengths)	จุดอ่อน (Weakness)
1. ผู้บริหารท้องถิ่นให้ความสำคัญ 2. เป็นภารกิจ/อำนาจหน้าที่ตามกฎหมายของอปท. 3. มีงบประมาณในการดำเนินการ	1. ประกาศคณะกรรมการการกระจายอำนาจให้แก่อปท.ไม่เอื้อต่อการดำเนินการ
โอกาส(Opportunity)	อุปสรรค(Threats)
1. การกีฬา - รัฐส่งเสริมกีฬาและการออกกำลังกาย 2. ยาเสพติด - รัฐบาลให้ความสำคัญในการแก้ไขปัญหายาเสพติด - มีแหล่งบำบัดฟื้นฟูทุกโรงพยาบาล 3. สังคมสงเคราะห์ - นโยบายกระจายอำนาจสู่ท้องถิ่น 4. ความปลอดภัยในชีวิตและทรัพย์สิน - มี อปพร.และตำรวจชุมชน	1. การกีฬา - ขาดพื้นที่สาธารณะในการเล่นกีฬา - ขาดอุปกรณ์ในการเล่นกีฬา - ขาดผู้มีความรู้ความสามารถเฉพาะด้านในการให้คำแนะนำอย่างถูกวิธี 2. ยาเสพติด - มีการลักลอบจำหน่ายและเสพ - ความเข้มแข็งของสถาบันครอบครัว - ความเจริญทางด้านวัตถุ/ค่านิยมในสังคมปัจจุบัน

โอกาส(Opportunity)	อุปสรรค(Threats)
5. สาธารณสุข - มี รพ.ส่งเสริมสุขภาพประจำตำบล - มีอาสาสมัครสาธารณสุขของหมู่บ้าน - ประชาชนให้ความสำคัญด้านสาธารณสุขมากขึ้น	3. สังคมสงเคราะห์ - ขาดโอกาสเข้าถึงบริการ - ไม่รู้สิทธิของตนเองในการขอรับความช่วยเหลือ - จำนวนผู้สูงอายุเพิ่มขึ้นในสังคม 4. ความปลอดภัยในชีวิตและทรัพย์สิน - เจ้าหน้าที่ไม่เพียงพอและดูแลไม่ทั่วถึง 5. สาธารณสุข โรคติดต่อตามฤดูกาล เช่น ไข้เลือดออก

4.ด้านบริหารสาธารณะ

จุดแข็ง (Strengths)	จุดอ่อน (Weakness)
1.ผู้บริหารท้องถิ่นให้ความสำคัญ 2.เป็นภารกิจ/อำนาจหน้าที่ตามกฎหมายของอปท.	1.มีงบประมาณในการพัฒนาไม่เพียงพอต่อความต้องการของประชาชน
โอกาส(Opportunity)	อุปสรรค(Threats)
1.เป็นนโยบายที่ยุทธศาสตร์ให้ความสำคัญ	1.ถนนในตำบลยังไม่ได้รับการพัฒนาให้ได้มาตรฐาน 2.การบรรทุกน้ำหนักเกินและไม่ปฏิบัติตามกฎหมายจราจร

5.ด้านสิ่งแวดล้อม

จุดแข็ง (Strengths)	จุดอ่อน (Weakness)
1.ผู้บริหารท้องถิ่นให้ความสำคัญ 2.เป็นภารกิจ/อำนาจหน้าที่ตามกฎหมายของอปท.	1.ประกาศคณะกรรมการการกระจายอำนาจให้แก่อปท.ไม่เอื้อต่อการดำเนินการ

โอกาส(Opportunity)	อุปสรรค(Threats)
1.เป็นนโยบายที่ยุทธศาสตร์ให้ความสำคัญ 2.เป็นพื้นที่ราบลุ่ม และมีทรัพยากรธรรมชาติอุดมสมบูรณ์	1.แม่น้ำ ลำห้วยมีวัชพืช 2.ประชาชนขาดจิตสำนึกในการดูแลรักษาสิ่งแวดล้อม

6.ด้านการบริหารจัดการที่ดี

จุดแข็ง (Strengths)	จุดอ่อน (Weakness)
1.ผู้บริหารท้องถิ่นให้ความสำคัญ 2.เป็นภารกิจ/อำนาจหน้าที่ตามกฎหมายของอปท. 3.รับฟังความคิดเห็นของทุกภาคส่วน	1.ระเบียบกฎหมายที่เกี่ยวข้องมีจำนวนมากและมีการปรับเปลี่ยนบ่อยครั้ง ทำให้การปฏิบัติงานยุ่งยากขึ้น

โอกาส(Opportunity)	อุปสรรค(Threats)
1.แผนพัฒนาเศรษฐกิจและสังคมแห่งชาติฉบับที่ 12 ให้ความสำคัญเกี่ยวกับการมีส่วนร่วม	1.ประชาชนขาดความเข้าใจในการทำงานของ ภาคราชการและยังไม่ให้ความร่วมมือด้านการมี ส่วนร่วมในการพัฒนาท้องถิ่น

ส่วนที่ 3 การนำแผนพัฒนาท้องถิ่นไปสู่การปฏิบัติ

1. ยุทธศาสตร์การพัฒนาและแผนงาน

ที่	ยุทธศาสตร์	ด้าน	แผนงาน	หน่วยงาน รับผิดชอบหลัก	หน่วยงาน สนับสนุน
1	ยุทธศาสตร์การพัฒนาโครงสร้างพื้นฐาน	บริการชุมชนและ สังคม	อุตสาหกรรมและการโยธา	กองช่าง	อบต.
			เคหะและชุมชน		
2	ยุทธศาสตร์พัฒนาด้านคุณภาพชีวิต	บริการชุมชนและ สังคม	การศึกษา	กองการศึกษา สำนักงานปลัด	
			สาธารณสุข		
			การศาสนาวัฒนธรรมและ นันทนาการ		
			สังคมสงเคราะห์		
3	ยุทธศาสตร์พัฒนาด้านการจัดระเบียบ ชุมชน/สังคมและการรักษาความสงบ เรียบร้อย	บริการทั่วไป	รักษาความสงบภายใน	สำนักงานปลัด	
		การดำเนินงานอื่น	งบกกลาง		
4	ยุทธศาสตร์พัฒนาด้าน ทรัพยากรธรรมชาติและสิ่งแวดล้อม	บริการชุมชนและ สังคม	สร้างความเข้มแข็งของ ชุมชน	สำนักงานปลัด	
5	ยุทธศาสตร์พัฒนาด้านเศรษฐกิจและ การท่องเที่ยว	บริการชุมชนและ สังคม	สร้างความเข้มแข็งของ ชุมชน	สำนักงานปลัด	
6	ยุทธศาสตร์พัฒนาด้านการบริหาร จัดการบ้านเมืองที่ดี	บริการชุมชนและ สังคม	สร้างความเข้มแข็งของ ชุมชน	สำนักงานปลัด	
		บริหารทั่วไป	บริหารทั่วไป		
รวม	6 ยุทธศาสตร์	4 ด้าน	10 แผนงาน	4 สำนัก/กอง	

บัญชีสรุปโครงการพัฒนา แผนพัฒนาท้องถิ่น 2566-2570

	ยุทธศาสตร์	ปี 2566		ปี 2567		ปี 2568		2569	ปี 2570		รวม 5 ปี		
		จำนวนโครงการ	งบประมาณบาท	จำนวนโครงการ	งบประมาณบาท	จำนวนโครงการ	งบประมาณบาท		จำนวนโครงการ	งบประมาณบาท	จำนวนโครงการ	งบประมาณบาท	
1	ยุทธศาสตร์การพัฒนาโครงสร้างพื้นฐาน												
	1.1 อุตสาหกรรมและการโยธา	75	55,150,000	52	18,660,000	45	18,050,000	40	15,800,000	36	13,500,000	387	121,160,000
	1.2 เคหะและชุมชน	11	3,500,000	13	6,600,000	6	2,100,000	7	2,350,000	12	6,800,000	49	21,350,000
	1.3 อุตสาหกรรมและการโยธา	11	1,100,000	11	1,100,000	22	6,600,000	11	1,100,000	15	7,100,000	70	17,000,000
	รวมยุทธศาสตร์ที่ 1	97	59,750,000	76	26,360,000	73	26,750,000	58	19,250,000	63	27,400,000	506	159,510,000
2	ยุทธศาสตร์การพัฒนาด้านคุณภาพชีวิต												
	2.1 แผนงานการศาสนาวัฒนธรรมและนันทนาการ	23	2,665,000	23	2,665,000	24	2,765,000	29	5,265,000	24	2,765,000	123	16,125,000
	2.2 แผนงานสาธารณสุข	4	620,000	4	620,000	4	620,000	4	620,000	4	620,000	20	3,100,000
	2.3 แผนงานงบกลาง	3	10,730,000	3	10,830,000	3	10,930,000	3	11,030,000	3	11,130,000	15	54,650,000
	2.4 การศึกษา	10	2,295,000	10	2,295,000	10	2,295,000	10	2,295,000	10	2,295,000	50	11,475,000
	2.5 สร้างความเข้มแข็งของชุมชน	8	380,000	8	380,000	8	380,000	8	380,000	8	380,000	8	380,000
	2.6 แผนงานอุตสาหกรรมและการโยธา	9	2,400,000	3	4,500,000	-	-	1	100,000	-	-	13	7,000,000
	รวมยุทธศาสตร์ที่ 2	57	19,090,000	51	21,290,000	49	16,990,000	55	19,690,000	49	17,190,000	261	94,250,000

บัญชีสรุปโครงการพัฒนา (ต่อ)
แผนพัฒนาท้องถิ่นสี่ปี 2566-2570

	ยุทธศาสตร์	ปี 2566		ปี 2567		ปี 2568		ปี 2569		ปี 2570		รวม 5 ปี	
		จำนวนโครงการ	งบประมาณบาท	จำนวนโครงการ	งบประมาณบาท	จำนวนโครงการ	งบประมาณบาท	จำนวนโครงการ	งบประมาณบาท	จำนวนโครงการ	งบประมาณบาท	จำนวนโครงการ	งบประมาณบาท
3	ยุทธศาสตร์การพัฒนาด้านการจัดระเบียบชุมชน/สังคมและการรักษาความสงบเรียบร้อย												
	3.1 แผนงานรักษาความสงบภายใน	15	5,980,000	4	480,000	4	480,000	4	480,000	4	480,000	31	7,900,000
	3.2 แผนงานสร้างความเข้มแข็งของชุมชน	2	150,000	2	150,000	2	150,000	2	150,000	2	150,000	10	750,000
	รวมยุทธศาสตร์ที่ 3	17	6,130,000	6	630,000	6	630,000	6	630,000	6	630,000	41	8,650,000
4	ยุทธศาสตร์การพัฒนาด้านทรัพยากรธรรมชาติและสิ่งแวดล้อม												
	4.1 แผนงานสร้างความเข้มแข็งของชุมชน	3	160,000	3	160,000	3	160,000	3	160,000	3	160,000	15	800,000
	4.2 แผนงานเคหะและชุมชน	4	4,100,000	2	600,000	2	600,000	2	600,000	2	600,000	12	6,500,000
	รวมยุทธศาสตร์ที่ 4	7	4,260,000	5	760,000	5	760,000	5	760,000	5	760,000	27	7,300,000
5	ยุทธศาสตร์การพัฒนาด้านเศรษฐกิจและการท่องเที่ยว												
	5.1 สร้างความเข้มแข็งของชุมชน	8	325,000	8	325,000	8	325,000	8	325,000	8	325,000	40	1,625,000
	5.2 แผนงานการศาสนาวัฒนธรรมและนันทนาการ	1	100,000	1	100,000	1	100,000	1	100,000	1	100,000	5	500,000
	รวมยุทธศาสตร์ที่ 5	9	425,000	9	425,000	9	425,000	9	425,000	9	425,000	45	2,125,000

บัญชีสรุปโครงการพัฒนา (ต่อ)
แผนพัฒนาท้องถิ่นสี่ปี 2566-2570

	ยุทธศาสตร์	ปี 2566		ปี 2567		ปี 2568		ปี 2569		ปี 2570		รวม 5 ปี	
		จำนวนโครงการ	งบประมาณบาท	จำนวนโครงการ	งบประมาณบาท	จำนวนโครงการ	งบประมาณบาท	จำนวนโครงการ	งบประมาณบาท	จำนวนโครงการ	งบประมาณบาท	จำนวนโครงการ	งบประมาณบาท
6	ยุทธศาสตร์การพัฒนาด้านการบริหารจัดการบ้านเมืองที่ดี												
	6.1 แผนงานสร้างความเข้มแข็งของชุมชน	5	310,000	5	310,000	5	310,000	9	2,110,000	5	310,000	29	3,350,000
	6.2 บริหารทั่วไป	4	250,000	5	15,250,000	5	15,250,000	4	250,000	4	250,000	22	31,250,000
	รวมยุทธศาสตร์ที่ 6	9	560,000	10	15,560,000	10	15,560,000	13	2,360,000	9	560,000	51	34,600,000
	รวมโครงการในแผนพัฒนาท้องถิ่น	196	90,215,000	157	65,025,000	152	61,115,000	145	43,115,000	141	46,965,000	931	306,435,000

การนำแผนพัฒนาองค์การบริหารส่วนตำบลอาจสามารถ ไปสู่การปฏิบัติ

บัญชีโครงการพัฒนา และบัญชีประสานโครงการพัฒนา

แผนพัฒนาท้องถิ่น (พ.ศ.2566 – 2570)

องค์การบริหารส่วนตำบลอาจสามารถ อำเภอเมืองนครพนม จังหวัดนครพนม

ยุทธศาสตร์จังหวัดที่ 4 การพัฒนาสังคมและคุณภาพชีวิตเพื่อสร้างสุขอย่างยั่งยืน

ยุทธศาสตร์การพัฒนาของ อปท. ในเขตจังหวัดที่ 6 เมืองน่าอยู่

1. ยุทธศาสตร์การพัฒนาโครงสร้างพื้นฐาน

1.1 แผนงานอุตสาหกรรมและการโยธา

ที่	โครงการ	วัตถุประสงค์	เป้าหมาย (ผลผลิตโครงการ)	งบประมาณและที่ผ่านมา					ตัวชี้วัด (KPI)	ผลที่คาดว่าจะได้รับ	หน่วยงานที่ รับผิดชอบ	
				66	67	68	69	70				
1	ก่อสร้างถนนคอนกรีต หมู่ที่ 1 บ้านห้อม	เพื่อพัฒนาระบบ การคมนาคมขนส่ง	กว้าง 5.00 เมตร ยาว 150 เมตร หลังโรงเรียน		500,000					ถนน คสล. ตาม แบบที่กำหนด	ประชาชนมี ความ สะดวก ในการ เดินทาง	กองช่าง
2	ก่อสร้างถนนคอนกรีต หมู่ที่ 1 บ้านห้อม	เพื่อพัฒนาระบบ การคมนาคมขนส่ง	กว้าง 5.00 เมตร ยาว 250 เมตร หลังโรงเรียน-บ้านนาง จอมศรี		500,000	500,000				ถนน คสล. ตาม แบบที่กำหนด	ประชาชนมี ความ สะดวก ในการ เดินทาง	กองช่าง
3	ก่อสร้างถนนคอนกรีต หมู่ที่ 1 บ้านห้อม	เพื่อพัฒนาระบบ การคมนาคมขนส่ง	กว้าง 4.00 เมตร ยาว 50 เมตร บ.อจิม่า-หลังวัดจอม พล		100,000					ถนน คสล. ตาม แบบที่กำหนด	ประชาชนมี ความ สะดวก ในการ เดินทาง	กองช่าง

ยุทธศาสตร์จังหวัดที่ 4 การพัฒนาสังคมและคุณภาพชีวิตเพื่อสร้างสุขอย่างยั่งยืน

ยุทธศาสตร์การพัฒนาของ อปท. ในเขตจังหวัดที่ 6 เมืองน่าอยู่

1. ยุทธศาสตร์การพัฒนาโครงสร้างพื้นฐาน

1.1 แผนงานอุตสาหกรรมและการโยธา

ที่	โครงการ	วัตถุประสงค์	เป้าหมาย (ผลผลิตโครงการ)	งบประมาณและที่ผ่านมา					ตัวชี้วัด (KPI)	ผลที่คาดว่าจะได้รับ	หน่วยงานที่ รับผิดชอบ
				66	67	68	69	70			
4	ก่อสร้างถนน คอนกรีต หมู่ที่ 1 บ้านห้อม	เพื่อพัฒนาระบบ การคมนาคมขนส่ง	กว้าง 5.00 ม. ยาว 46 ม. ซอยสิมคาน			150,000			ถนน คสล. ตาม แบบที่ กำหนด	ประชาชนมี ความสะดวก ในการเดินทาง	กองช่าง
5	ก่อสร้างถนน คอนกรีต หมู่ที่ 1 บ้านห้อม	เพื่อพัฒนาระบบ การคมนาคมขนส่ง	กว้าง 2.00 ม. ยาว 44 ม. ช้างบ้านนาง อ่าง-บ้านนางประเมิน		60,000				ถนน คสล. ตาม แบบที่ กำหนด	ประชาชนมี ความสะดวก ในการเดินทาง	กองช่าง
6	ก่อสร้างถนน คอนกรีต หมู่ที่ 1 บ้านห้อม	เพื่อพัฒนาระบบ การคมนาคมขนส่ง	กว้าง 4.00 เมตร ยาว 130 เมตร หน้าจิตเวช	340,000					ถนน คสล. ตาม แบบที่ กำหนด	ประชาชนมี ความสะดวก ในการเดินทาง	กองช่าง
7	ก่อสร้างรางระบาย น้ำหมู่ที่ 1 บ้าน ห้อม	เพื่อพัฒนาระบบ ระบายน้ำ	กว้าง 0.50 ม. ยาว 240 บ้านนางสุภาพร- บ้านนางสุพรรณ	600,000					รางระบายน้ำ คสล. ตามแบบ	ไม่มีน้ำท่วม ช้างภายใน หมู่บ้าน	กองช่าง
8	ก่อสร้างรางระบาย น้ำหมู่ที่ 1 บ้าน ห้อม	เพื่อพัฒนาระบบ ระบายน้ำ	กว้าง 0.50 ยาว 360 ม. บ้านนางสุพรรณ- สะพานมิตรภาพ	500,000	500,000	50,000			รางระบายน้ำ คสล. ตามแบบ	ไม่มีน้ำท่วม ช้างภายใน หมู่บ้าน	กองช่าง

ยุทธศาสตร์จังหวัดที่ 4 การพัฒนาสังคมและคุณภาพชีวิตเพื่อสร้างความสุขอย่างยั่งยืน

ยุทธศาสตร์การพัฒนาของ อปท. ในเขตจังหวัดที่ 6 เมืองน่าอยู่

1. ยุทธศาสตร์การพัฒนาโครงสร้างพื้นฐาน

1.1 แผนงานอุตสาหกรรมและการโยธา

ที่	โครงการ	วัตถุประสงค์	เป้าหมาย (ผลผลิตโครงการ)	งบประมาณและที่ผ่านมา					ตัวชี้วัด (KPI)	ผลที่คาดว่าจะได้รับ	หน่วยงานที่ รับผิดชอบ
				66	67	68	69	70			
9	ก่อสร้างรางระบายน้ำ หมู่ที่ 1 บ้านห้อม	เพื่อพัฒนาระบบ ระบายน้ำ	กว้าง 0.50 ยาว 95 ม. หน้าวัดจอมพล-บ้านนาง พอดี	400,000					รางระบายน้ำ คสล. ตามแบบ	ไม่มีน้ำท่วม ชั่ง ภายใน หมู่บ้าน	กองช่าง
10	ก่อสร้างรางระบายน้ำ หมู่ที่ 1 บ้านห้อม	เพื่อพัฒนาระบบ ระบายน้ำ	กว้าง 0.50 ม. ยาว 120 ม. สะพานมิตรภาพ 3 –โรงสี เทียมศักดิ์	500,000					รางระบายน้ำ คสล. ตามแบบ	ไม่มีน้ำท่วม ชั่ง ภายใน หมู่บ้าน	กองช่าง
11	ปรับปรุงถนนลูกรัง หมู่ที่ 1 บ้านห้อม	เพื่อพัฒนาระบบ การคมนาคม ขนส่ง	กว้าง 5.00 ม. ยาว 46 ม. ซอยสิมคาน		100,000				ถนนได้รับการ ปรับปรุงตามแบบ	ประชาชนมี ความ สะดวก ในการ เดินทาง	
12	ปรับปรุงถนนลูกรัง หมู่ที่ 1 บ้านห้อม	เพื่อพัฒนาระบบ การคมนาคม ขนส่ง	กว้าง 2.00 ม. ยาว 44 ม. ข้างบ้านนางอ่าง-บ้านนาง ประเมิน		100,000				ถนนได้รับการ ปรับปรุงตามแบบ	ประชาชนมี ความ สะดวก ในการ เดินทาง	กองช่าง

ยุทธศาสตร์จังหวัดที่ 4 การพัฒนาสังคมและคุณภาพชีวิตเพื่อสร้างสุขอย่างยั่งยืน

ยุทธศาสตร์การพัฒนาของ อปท. ในเขตจังหวัดที่ 6 เมืองน่าอยู่

1. ยุทธศาสตร์การพัฒนาโครงสร้างพื้นฐาน

1.1 แผนงานอุตสาหกรรมและการโยธา

ที่	โครงการ	วัตถุประสงค์	เป้าหมาย (ผลผลิตโครงการ)	งบประมาณและที่ผ่านมา					ตัวชี้วัด (KPI)	ผลที่คาดว่าจะ ได้รับ	หน่วยงานที่ รับผิดชอบ	
				66	67	68	69	70				
15	ก่อสร้างถนนคอนกรีต หมู่ที่ 2 บ้านสำราญ	เพื่อพัฒนาระบบ การคมนาคม ขนส่ง	กว้าง 5.00 ม. ยาว 200 ม. จาก ม.2 ไป ม.11 วัดป่า สามัคคีอุปถัมภ์	650,000						ถนนได้ มาตรฐานตาม แบบ	ประชาชนมี ความ สะดวก ในการ เดินทาง	กองช่าง
16	ก่อสร้างถนนคอนกรีต หมู่ที่ 2 บ้านสำราญ	เพื่อพัฒนาระบบ การคมนาคม ขนส่ง	กว้าง 5.00 ม. ยาว 500 ม. จากแยก ไป ม.3			500,000	500,000	500,000		ถนนได้ มาตรฐานตาม แบบ	ประชาชนมี ความ สะดวก ในการ เดินทาง	กองช่าง
17	ก่อสร้างถนนคอนกรีต หมู่ที่ 2 บ้านสำราญ	เพื่อพัฒนาระบบ การคมนาคม ขนส่ง	กว้าง 6.00 ม. ยาว 100 ม. เข้าป่าช้า	400,000						ถนนได้ มาตรฐานตาม แบบ	ประชาชนมี ความ สะดวก ในการ เดินทาง	กองช่าง
18	ก่อสร้างถนนคอนกรีต หมู่ที่ 2 บ้านสำราญ	เพื่อพัฒนาระบบ การคมนาคม ขนส่ง	กว้าง 5.00 ม. ยาว 1,000 ม. รอบภูกระแต	500,000	500,000	500,000	500,000	500,000		ถนนได้ มาตรฐานตาม แบบ	ประชาชนมี ความ สะดวก ในการ เดินทาง	กองช่าง
19	ก่อสร้างถนนคอนกรีต หมู่ที่ 2 บ้านสำราญ	เพื่อพัฒนาระบบ การคมนาคม ขนส่ง	กว้าง 4.00 ม. ยาว 150 ม. ทางขึ้นถ้ำเสือ	500,000						ถนนได้ มาตรฐานตาม แบบ	ประชาชนมี ความ สะดวก ในการ เดินทาง	กองช่าง

ยุทธศาสตร์จังหวัดที่ 4 การพัฒนาสังคมและคุณภาพชีวิตเพื่อสร้างความสุขอย่างยั่งยืน

ยุทธศาสตร์การพัฒนาของ อปท. ในเขตจังหวัดที่ 6 เมืองน่าอยู่

1. ยุทธศาสตร์การพัฒนาโครงสร้างพื้นฐาน

1.1 แผนงานอุตสาหกรรมและการโยธา

ที่	โครงการ	วัตถุประสงค์	เป้าหมาย (ผลผลิตโครงการ)	งบประมาณและที่ผ่านมา					ตัวชี้วัด (KPI)	ผลที่คาดว่าจะได้รับ	หน่วยงานที่ รับผิดชอบ
				66	67	68	69	70			
20	ก่อสร้างถนนคอนกรีต หมู่ที่ 2 บ้านสำราญ	เพื่อพัฒนาระบบ การคมนาคม ขนส่ง	กว้าง 4.00 ม. ยาว 100 ม.	300,000					ถนนได้มาตรฐานตาม แบบ	ประชาชนมี ความ สะดวก ในการเดินทาง	กองช่าง
21	ก่อสร้างสะพาน คอนกรีต หมู่ที่ 2 บ้านสำราญ	เพื่อพัฒนาระบบ การคมนาคม ขนส่ง	ข้ามห้วยกระหว่างนา นายอุทิศ พันดี			1,000,000			สะพานคอนกรีตได้ มาตรฐานตามแบบ	ประชาชนมี ความ สะดวก ในการเดินทาง	กองช่าง
22	ปรับปรุง/ซ่อมแซม ถนนลูกรัง หมู่ที่ 2 บ้านสำราญ	เพื่อพัฒนาระบบ การคมนาคม ขนส่ง	กว้าง กว้าง 5.00 ม. ยาว 1,000 ม. นา นางเปลี่ยน นางปารี ชาติ	250,000					ถนนได้รับการปรับปรุง ตามแบบ	ประชาชนมี ความ สะดวก ในการเดินทาง	กองช่าง
23	ปรับปรุง/ซ่อมแซม ถนนลูกรัง หมู่ที่ 2 บ้านสำราญ	เพื่อพัฒนาระบบ การคมนาคม ขนส่ง	กว้าง 5.00 ม. ยาว 1,500 ม. หลังโคกภู กระแต		500,000				ถนนได้รับการปรับปรุง ตามแบบ	ประชาชนมี ความ สะดวก ในการเดินทาง	กองช่าง
24	ปรับปรุง/ซ่อมแซม ถนนลูกรัง หมู่ที่ 2 บ้านสำราญ	เพื่อพัฒนาระบบ การคมนาคม ขนส่ง	กว้าง 6.00 ม. ยาว 2,000 ม. ระหว่าง สวนคุณนา			500,000			ถนนได้รับการปรับปรุง ตามแบบ	ประชาชนมี ความ สะดวก ในการเดินทาง	กองช่าง

ยุทธศาสตร์จังหวัดที่ 4 การพัฒนาสังคมและคุณภาพชีวิตเพื่อสร้างความสุขอย่างยั่งยืน

ยุทธศาสตร์การพัฒนาของ อปท. ในเขตจังหวัดที่ 6 เมืองน่าอยู่

1. ยุทธศาสตร์การพัฒนาโครงสร้างพื้นฐาน

1.1 แผนงานอุตสาหกรรมและการโยธา

ที่	โครงการ	วัตถุประสงค์	เป้าหมาย (ผลผลิตโครงการ)	งบประมาณและที่ผ่านมา					ตัวชี้วัด (KPI)	ผลที่คาดว่าจะได้รับ	หน่วยงานที่ รับผิดชอบ
				66	67	68	69	70			
25	ปรับปรุง/ซ่อมแซม ถนนลูกรัง หมู่ที่ 2 บ้านสำราญ	เพื่อพัฒนาระบบ การคมนาคม ขนส่ง	กว้าง 5 ม. ยาว 200 ม. บ้านนายวิทย์ อั้งไเกะ -อ.ท่อนจันทร์			100,000			ถนนได้รับการปรับปรุง ตามแบบ	ประชาชนมี ความ สะดวก ในการเดินทาง	กองช่าง
26	ปรับปรุง/ซ่อมแซม ถนนลูกรัง หมู่ที่ 2 บ้านสำราญ	เพื่อพัฒนาระบบ การคมนาคม ขนส่ง	กว้าง 5.00 ม. ยาว 200 ม. ช้างป่าช้า	100,000					ถนนได้รับการปรับปรุง ตามแบบ	ประชาชนมี ความ สะดวก ในการเดินทาง	กองช่าง
27	ปรับปรุง/ซ่อมแซม ถนนลูกรัง หมู่ที่ 2 บ้านสำราญ	เพื่อพัฒนาระบบ การคมนาคม ขนส่ง	กว้าง 4.00 ม. ยาว 2,000 ม. ไปนาลุง สนั่นถึงห้วยเค				500,000		ถนนได้รับการปรับปรุง ตามแบบ	ประชาชนมี ความ สะดวก ในการเดินทาง	กองช่าง
28	ปรับปรุง/ซ่อมแซม ถนนลูกรัง หมู่ที่ 2 บ้านสำราญ	เพื่อพัฒนาระบบ การคมนาคม ขนส่ง	กว้าง 5.00 ม.ยาว 2,000 ม.พร้อมวางท่อ ระบายน้ำ 40×1.00 ม. 4 จุด หนองฝือถึง ห้วยเค-ถึงห้วยไผ่								

ยุทธศาสตร์จังหวัดที่ 4 การพัฒนาสังคมและคุณภาพชีวิตเพื่อสร้างสุขอย่างยั่งยืน

ยุทธศาสตร์การพัฒนาของ อปท. ในเขตจังหวัดที่ 6 เมืองน่าอยู่

1. ยุทธศาสตร์การพัฒนาโครงสร้างพื้นฐาน

1.1 แผนงานอุตสาหกรรมและการโยธา

ที่	โครงการ	วัตถุประสงค์	เป้าหมาย (ผลผลิตโครงการ)	งบประมาณและที่ผ่านมา					ตัวชี้วัด (KPI)	ผลที่คาดว่าจะ ได้รับ	หน่วยงานที่ รับผิดชอบ
				66	67	68	69	70			
29	ก่อสร้างรางระบายน้ำ หมู่ที่ 2 บ้านสำราญ	เพื่อพัฒนาระบบ ระบายน้ำ	กว้าง 0.50 ยาว 170 ม. ซอยศรีวิไล	500,000					รางระบายน้ำ คสล. ตามแบบ	ไม่มีน้ำท่วม ชั่ง ภายใน หมู่บ้าน	กองช่าง
30	ก่อสร้างรางระบายน้ำ หมู่ที่ 2 บ้านสำราญ	เพื่อพัฒนาระบบ ระบายน้ำ	หน้าอบต.	500,000					รางระบายน้ำ คสล. ตามแบบ	ไม่มีน้ำท่วม ชั่ง ภายใน หมู่บ้าน	กองช่าง
31	ก่อสร้างลานคอนกรีต หมู่ที่ 2 บ้านสำราญ	เพื่อประกอบ กิจกรรมสาธารณะ	กว้าง 10 ม. ยาว 50 ม. ป่าช้า	100,000					ลานคอนกรีตตาม แบบ	ประชาชนมีพื้นที่ จัดกิจกรรม สาธารณะ	กองช่าง

ยุทธศาสตร์จังหวัดที่ 4 การพัฒนาสังคมและคุณภาพชีวิตเพื่อสร้างสุขอย่างยั่งยืน

ยุทธศาสตร์การพัฒนาของ อปท. ในเขตจังหวัดที่ 6 เมืองน่าอยู่

1. ยุทธศาสตร์การพัฒนาโครงสร้างพื้นฐาน

1.1 แผนงานอุตสาหกรรมและการโยธา

ที่	โครงการ	วัตถุประสงค์	เป้าหมาย (ผลผลิตโครงการ)	งบประมาณและที่ผ่านมา					ตัวชี้วัด (KPI)	ผลที่คาดว่าจะได้รับ	หน่วยงานที่ รับผิดชอบ
				66	67	68	69	70			
32	ก่อสร้างถนนคอนกรีต หมู่ที่ 3 บ้านสำราญ	เพื่อพัฒนาระบบการคมนาคมขนส่ง	กว้าง 5.00 ม. ยาว 300 ม. เข้าป่าช้า	980,000					ถนนได้มาตรฐานตามแบบ	ประชาชนมี ความสะดวก ในการเดินทาง	กองช่าง
33	ก่อสร้างถนนคอนกรีต หมู่ที่ 3 บ้านสำราญ	เพื่อพัฒนาระบบการคมนาคมขนส่ง	กว้าง 4.00 – 5.00 ม. ยาว 1,000 ม. เส้นริมทุ่ง	500,000	500,000	500,000	500,000	500,000	ถนนได้มาตรฐานตามแบบ	ประชาชนมี ความสะดวก ในการเดินทาง	กองช่าง
34	ก่อสร้างถนนคอนกรีต หมู่ที่ 3 บ้านสำราญ	เพื่อพัฒนาระบบการคมนาคมขนส่ง	กว้าง 5.00 ม. ยาว 500 ม. เส้นคลองส่งน้ำเก่า	500,000	500,000	500,000	500,000	500,000	ถนนได้มาตรฐานตามแบบ	ประชาชนมี ความสะดวก ในการเดินทาง	กองช่าง
35	ปรับปรุง/ซ่อมแซมถนนลูกรัง หมู่ที่ 3 บ้านสำราญ	เพื่อพัฒนาระบบการคมนาคมขนส่ง	กว้าง 4.00 ม. ยาว 1,500 ม. หนองแขงไปหนองเบน	500,000					ถนนได้รับการปรับปรุงตามแบบ	ประชาชนมี ความสะดวก ในการเดินทาง	กองช่าง

ยุทธศาสตร์จังหวัดที่ 4 การพัฒนาสังคมและคุณภาพชีวิตเพื่อสร้างสุขอย่างยั่งยืน

ยุทธศาสตร์การพัฒนาของ อปท. ในเขตจังหวัดที่ 6 เมืองน่าอยู่

1. ยุทธศาสตร์การพัฒนาโครงสร้างพื้นฐาน

1.1 แผนงานอุตสาหกรรมและการโยธา

ผ.02

ที่	โครงการ	วัตถุประสงค์	เป้าหมาย (ผลผลิตโครงการ)	งบประมาณและที่ผ่านมา					ตัวชี้วัด (KPI)	ผลที่คาดว่าจะ ได้รับ	หน่วยงานที่ รับผิดชอบ
				66	67	68	69	70			
36	ปรับปรุง/ซ่อมแซม ถนนลูกรัง หมู่ที่ 3 บ้านสำราญ	เพื่อพัฒนาระบบ การคมนาคมขนส่ง	กว้าง 4.00 ม. ยาว 2,500 ม. นานาย สถิต ไปนานายชั้น		1,000,000				ถนนได้รับการ ปรับปรุงตามแบบ	ประชาชนมี ความ สะดวก ในการ เดินทาง	กองช่าง
37	ปรับปรุง/ซ่อมแซม ถนนลูกรัง หมู่ที่ 3 บ้านสำราญ	เพื่อพัฒนาระบบ การคมนาคมขนส่ง	กว้าง 4.00 ม. ยาว 1,500 ม. พร้อมวาง ท่อระบายน้ำ หนอง แข่งไปหนองเบญ		500,000				ถนนได้รับการ ปรับปรุงตามแบบ	ประชาชนมี ความ สะดวก ในการ เดินทาง	กองช่าง
38	ก่อสร้างรางระบายน้ำ หมู่ที่ 3 บ้านสำราญ	เพื่อพัฒนาระบบ ระบายน้ำ	กว้าง 0.50 ยาว 500 ม.	500,000					รางระบายน้ำ คสล. ตามแบบ	ไม่มีน้ำท่วม ช้าง ภายใน หมู่บ้าน	กองช่าง
39	วางท่อระบายน้ำหมู่ที่ 3 บ้านสำราญ	เพื่อพัฒนาระบบ ระบายน้ำ	ขนาด 1.00 เมตร จำนวน 10 ท่อน บริเวณหนองเบญ		200,000				รางระบายน้ำ คสล. ตามแบบ	ไม่มีน้ำท่วม ช้าง ภายใน หมู่บ้าน	กองช่าง

ยุทธศาสตร์จังหวัดที่ 4 การพัฒนาสังคมและคุณภาพชีวิตเพื่อสร้างสุขอย่างยั่งยืน

ยุทธศาสตร์การพัฒนาของ อปท. ในเขตจังหวัดที่ 6 เมืองน่าอยู่

1. ยุทธศาสตร์การพัฒนาโครงสร้างพื้นฐาน

1.1 แผนงานอุตสาหกรรมและการโยธา

ที่	โครงการ	วัตถุประสงค์	เป้าหมาย (ผลผลิตโครงการ)	งบประมาณและที่ผ่านมา					ตัวชี้วัด (KPI)	ผลที่คาดว่าจะได้รับ	หน่วยงานที่ รับผิดชอบ
				66	67	68	69	70			
40	ก่อสร้างถนนคอนกรีต หมู่ที่ 4 บ้านไผ่ล้อม	เพื่อพัฒนาระบบการคมนาคมขนส่ง	กว้าง 4.00 ม. ยาว 1,000 ม. ป่าช้า	500,000	500,000	500,000	500,000	500,000	ถนนได้มาตรฐานตามแบบ	ประชาชนมี ความสะดวก ในการเดินทาง	กองช่าง
41	ก่อสร้างถนนคอนกรีต หมู่ที่ 4 บ้านไผ่ล้อม	เพื่อพัฒนาระบบการคมนาคมขนส่ง	กว้าง 4.00 ม. ยาว 1,000 ม. ไปหนองม้าตาย	500,000	500,000	500,000	500,000	500,000	ถนนได้มาตรฐานตามแบบ	ประชาชนมี ความสะดวก ในการเดินทาง	กองช่าง
42	ก่อสร้างถนนคอนกรีต หมู่ที่ 4 บ้านไผ่ล้อม	เพื่อพัฒนาระบบการคมนาคมขนส่ง	กว้าง 4.00 ม. ยาว 500 ม. ไปสวนยูคา	500,000	500,000	500,000	500,000	500,000	ถนนได้มาตรฐานตามแบบ	ประชาชนมี ความสะดวก ในการเดินทาง	กองช่าง
43	ก่อสร้างถนนคอนกรีต หมู่ที่ 4 บ้านไผ่ล้อม	เพื่อพัฒนาระบบการคมนาคมขนส่ง	กว้าง 6.00 ม. ยาว 3,000 ม. จาก รร. กีฬา-หมู่บ้าน	500,000	500,000	500,000	500,000	500,000	ถนนได้มาตรฐานตามแบบ	ประชาชนมี ความสะดวก ในการเดินทาง	กองช่าง
44	ก่อสร้างถนนคอนกรีต หมู่ที่ 4 บ้านไผ่ล้อม	เพื่อพัฒนาระบบการคมนาคมขนส่ง	กว้าง 4.00 ม. ยาว 500 ม. ฉางข้าว	1,000,000					ถนนได้รับการปรับปรุงตามแบบ	ประชาชนมี ความสะดวก ในการเดินทาง	กองช่าง

ยุทธศาสตร์จังหวัดที่ 4 การพัฒนาสังคมและคุณภาพชีวิตเพื่อสร้างสุขอย่างยั่งยืน

ยุทธศาสตร์การพัฒนาของ อปท. ในเขตจังหวัดที่ 6 เมืองน่าอยู่

1. ยุทธศาสตร์การพัฒนาโครงสร้างพื้นฐาน

1.1 แผนงานอุตสาหกรรมและการโยธา

ที่	โครงการ	วัตถุประสงค์	เป้าหมาย (ผลผลิตโครงการ)	งบประมาณและที่ผ่านมา					ตัวชี้วัด (KPI)	ผลที่คาดว่าจะได้รับ	หน่วยงานที่ รับผิดชอบ
				66	67	68	69	70			
45	ก่อสร้างถนนคอนกรีต หมู่ที่ 4 บ้านไผ่ล้อม	เพื่อพัฒนาระบบการคมนาคมขนส่ง	กว้าง 4.00 ม. ยาว 500 ม.กลางบ้าน	500,000	500,000				ถนนได้รับการปรับปรุงตามแบบ	ประชาชนมี ความสะดวก ในการเดินทาง	กองช่าง
46	ปรับปรุง/ซ่อมแซม ถนนลูกรัง หมู่ที่ 4 บ้านไผ่ล้อม	เพื่อพัฒนาระบบการคมนาคมขนส่ง	กว้าง กว้าง 4.00 ม. ยาว 1,000 ม. ไป ห้วยวังแมว	500,000					ถนนได้รับการปรับปรุงตามแบบ	ประชาชนมี ความสะดวก ในการเดินทาง	กองช่าง
47	ปรับปรุง/ซ่อมแซม ถนนลูกรัง หมู่ที่ 4 บ้านไผ่ล้อม	เพื่อพัฒนาระบบการคมนาคมขนส่ง	กว้าง 4.00 ม. ยาว 1,500 ม. ไปหนองเปลือย	500,000					ถนนได้รับการปรับปรุงตามแบบ	ประชาชนมี ความสะดวก ในการเดินทาง	กองช่าง
48	ปรับปรุง/ซ่อมแซม ถนนลูกรัง หมู่ที่ 4 บ้านไผ่ล้อม	เพื่อพัฒนาระบบการคมนาคมขนส่ง	กว้าง 4.00 ม. ยาว 500 ม. ป่าช้า	500,000	500,000	500,000			ถนนได้รับการปรับปรุงตามแบบ	ประชาชนมี ความสะดวก ในการเดินทาง	กองช่าง
49	ปรับปรุง/ซ่อมแซม ถนนลูกรัง หมู่ที่ 4 บ้านไผ่ล้อม	เพื่อพัฒนาระบบการคมนาคมขนส่ง	กว้าง 4.00 ม. ยาว 2,000 ม. สู่พื้นที่ การเกษตร	1,000,000					ถนนได้รับการปรับปรุงตามแบบ	ประชาชนมี ความสะดวก ในการเดินทาง	กองช่าง
50	ถมดินป่าช้า หมู่ที่ 4 บ้านไผ่ล้อม	เพื่อพัฒนาระบบโครงสร้างพื้นฐาน	กว้าง 50 เมตร ยาว 50 เมตร			300,000			ลานดิน ตามแบบ	ประชาชนได้รับความ สะดวกในการประกอบ กิจกรรม	กองช่าง

ยุทธศาสตร์จังหวัดที่ 4 การพัฒนาสังคมและคุณภาพชีวิตเพื่อสร้างสุขอย่างยั่งยืน

ยุทธศาสตร์การพัฒนาของ อปท. ในเขตจังหวัดที่ 6 เมืองน่าอยู่

1. ยุทธศาสตร์การพัฒนาโครงสร้างพื้นฐาน

1.1 แผนงานอุตสาหกรรมและการโยธา

ที่	โครงการ	วัตถุประสงค์	เป้าหมาย (ผลผลิตโครงการ)	งบประมาณและที่ผ่านมา					ตัวชี้วัด (KPI)	ผลที่คาดว่าจะได้รับ	หน่วยงานที่ รับผิดชอบ
				66	67	68	69	70			
51	ก่อสร้างรางระบายน้ำหมู่ที่ 4 บ้านห้อม	เพื่อพัฒนาระบบระบายน้ำ	กว้าง 0.50 ม. ยาว 500 ม. บ้านนายสนิตไปบ้านนายพลทะยา			500,000			รางระบายน้ำคสล. ตามแบบ	ไม่มีน้ำท่วม ช้างภายในหมู่บ้าน	กองช่าง
52	ก่อสร้างรางระบายน้ำหมู่ที่ 4 บ้านห้อม	เพื่อพัฒนาระบบระบายน้ำ	กว้าง 0.50 ม. ยาว 500 ม. บ้านนายวัฒนาไปสระปู่ตา		500,000				รางระบายน้ำคสล. ตามแบบ	ไม่มีน้ำท่วม ช้างภายในหมู่บ้าน	กองช่าง
53	ก่อสร้างรางระบายน้ำหมู่ที่ 4 บ้านห้อม	เพื่อพัฒนาระบบระบายน้ำ	ทุกซอย		500,000	500,000	500,000	500,000	รางระบายน้ำคสล. ตามแบบ	ไม่มีน้ำท่วม ช้างภายในหมู่บ้าน	กองช่าง
54	ก่อสร้างลานคอนกรีตหมู่ที่ 4บ้านไผ่ล้อม	เพื่อประกอบกิจกรรมสาธารณะ	กว้าง 10 ม. ยาว 50 ม. สระปู่ตา			100,000			ลานคอนกรีตตามแบบ	ประชาชนมีพื้นที่จัดกิจกรรมสาธารณะ	กองช่าง
55	ก่อสร้างลานคอนกรีตหมู่ที่ 4 บ้านไผ่ล้อม	เพื่อประกอบกิจกรรมสาธารณะ	กว้าง 10 ม. ยาว 50 ม. ป่าช้า			100,000			ลานคอนกรีตตามแบบ	ประชาชนมีพื้นที่จัดกิจกรรมสาธารณะ	กองช่าง

ยุทธศาสตร์จังหวัดที่ 4 การพัฒนาสังคมและคุณภาพชีวิตเพื่อสร้างความสุขอย่างยั่งยืน

ยุทธศาสตร์การพัฒนาของ อปท. ในเขตจังหวัดที่ 6 เมืองน่าอยู่

1. ยุทธศาสตร์การพัฒนาโครงสร้างพื้นฐาน

1.1 แผนงานอุตสาหกรรมและการโยธา

ที่	โครงการ	วัตถุประสงค์	เป้าหมาย (ผลผลิตโครงการ)	งบประมาณและที่ผ่านมา					ตัวชี้วัด (KPI)	ผลที่คาดว่าจะได้รับ	หน่วยงานที่ รับผิดชอบ
				66	67	68	69	70			
56	ก่อสร้างถนนคอนกรีต หมู่ที่ 5 บ้านอาจสามารถ	เพื่อพัฒนาระบบ การคมนาคม ขนส่ง	กว้าง 5.00 ม. ยาว 400 ม. คลองส่งน้ำ เก่า	500,000	500,000	500,000	500,000	500,000	ถนนได้ มาตรฐานตาม แบบ	ประชาชนมี ความ สะดวก ในการ เดินทาง	กองช่าง
57	ก่อสร้างถนนคอนกรีต หมู่ที่ 5 บ้านอาจสามารถ	เพื่อพัฒนาระบบ การคมนาคม ขนส่ง	กว้าง 5.00 ม. ยาว 500 ม. พร้อมวางท่อ ระบายน้ำ ข้างบ้าน กำนัน	500,000	500,000	500,000	500,000	500,000	ถนนได้ มาตรฐานตาม แบบ	ประชาชนมี ความ สะดวก ในการ เดินทาง	กองช่าง
58	ก่อสร้างถนนคอนกรีต หมู่ที่ 5 บ้านอาจสามารถ	เพื่อพัฒนาระบบ การคมนาคม ขนส่ง	กว้าง 5.00 ม. ยาว 700 ม. ทางเข้าป่าช้า	500,000	500,000	500,000	500,000	500,000	ถนนได้ มาตรฐานตาม แบบ	ประชาชนมี ความ สะดวก ในการ เดินทาง	กองช่าง

ยุทธศาสตร์จังหวัดที่ 4 การพัฒนาสังคมและคุณภาพชีวิตเพื่อสร้างความสุขอย่างยั่งยืน

ยุทธศาสตร์การพัฒนาของ อปท. ในเขตจังหวัดที่ 6 เมืองน่าอยู่

1. ยุทธศาสตร์การพัฒนาโครงสร้างพื้นฐาน

1.1 แผนงานอุตสาหกรรมและการโยธา

ที่	โครงการ	วัตถุประสงค์	เป้าหมาย (ผลผลิตโครงการ)	งบประมาณและที่ผ่านมา					ตัวชี้วัด (KPI)	ผลที่คาดว่าจะได้รับ	หน่วยงานที่ รับผิดชอบ
				66	67	68	69	70			
59	ก่อสร้างถนนคอนกรีต หมู่ที่ 5 บ้านอาจ สามารถ	เพื่อพัฒนาระบบ การคมนาคมขนส่ง	กว้าง 5.00 ม. ยาว 400 ม. ไปวัด-ร้าน ใหม่	500,000	500,000	500,000	500,000	500,000	ถนนได้มาตรฐานตาม แบบ	ประชาชนมี ความ สะดวก ในการเดินทาง	กองช่าง
60	ก่อสร้างถนนคอนกรีต หมู่ที่ 5 บ้านอาจ สามารถ	เพื่อพัฒนาระบบ การคมนาคมขนส่ง	กว้าง 3.50 ม. ยาว 400 ม. ช้าง วัดมงคลบุรีไปรี สอร์ท	500,000	500,000	500,000	500,000	500,000	ถนนได้มาตรฐานตาม แบบ	ประชาชนมี ความ สะดวก ในการเดินทาง	กองช่าง
61	ก่อสร้างถนนคอนกรีต หมู่ที่ 5 บ้านอาจ สามารถ	เพื่อพัฒนาระบบ การคมนาคมขนส่ง	กว้าง 3.00 ม. ยาว 30 ม. บ้านนาย หลอด	100,000					ถนนได้มาตรฐานตาม แบบ	ประชาชนมี ความ สะดวก ในการเดินทาง	กองช่าง
62	ก่อสร้างถนนคอนกรีต หมู่ที่ 5 บ้านอาจ สามารถ	เพื่อพัฒนาระบบ การคมนาคมขนส่ง	กว้าง 3.00 ม. ยาว 30 ม. บ้านกำนัน	100,000					ถนนได้มาตรฐานตาม แบบ	ประชาชนมี ความ สะดวก ในการเดินทาง	กองช่าง

ยุทธศาสตร์จังหวัดที่ 4 การพัฒนาสังคมและคุณภาพชีวิตเพื่อสร้างความสุขอย่างยั่งยืน

ยุทธศาสตร์การพัฒนาของ อปท. ในเขตจังหวัดที่ 6 เมืองน่าอยู่

1. ยุทธศาสตร์การพัฒนาโครงสร้างพื้นฐาน

1.1 แผนงานอุตสาหกรรมและการโยธา

ที่	โครงการ	วัตถุประสงค์	เป้าหมาย (ผลผลิตโครงการ)	งบประมาณและที่ผ่านมา					ตัวชี้วัด (KPI)	ผลที่คาดว่าจะได้รับ	หน่วยงานที่ รับผิดชอบ
				66	67	68	69	70			
63	ปรับปรุง/ซ่อมแซมถนน ลูกรัง หมู่ที่ 5 บ้านอาจสามารถ	เพื่อพัฒนาระบบการ คมนาคมขนส่ง	กว้าง 5.00 ม. ยาว 700 ม. ทางซ้าย	500,000					ถนนได้รับการ ปรับปรุงตามแบบ	ประชาชนมี ความ สะดวก ในการ เดินทาง	
64	ปรับปรุง/ซ่อมแซมถนน ลูกรัง หมู่ที่ 5 บ้านอาจสามารถ	เพื่อพัฒนาระบบการ คมนาคมขนส่ง	กว้าง 4.00 ม. ยาว 500 ม. ซ้ำบ้าน กำนัน	500,000					ถนนได้รับการ ปรับปรุงตามแบบ	ประชาชนมี ความ สะดวก ในการ เดินทาง	กองช่าง

ยุทธศาสตร์จังหวัดที่ 4 การพัฒนาสังคมและคุณภาพชีวิตเพื่อสร้างสุขอย่างยั่งยืน

ยุทธศาสตร์การพัฒนาของ อปท. ในเขตจังหวัดที่ 6 เมืองน่าอยู่

1. ยุทธศาสตร์การพัฒนาโครงสร้างพื้นฐาน

1.1 แผนงานอุตสาหกรรมและการโยธา

ที่	โครงการ	วัตถุประสงค์	เป้าหมาย (ผลผลิตโครงการ)	งบประมาณและที่ผ่านมา					ตัวชี้วัด (KPI)	ผลที่คาดว่าจะได้รับ	หน่วยงานที่ รับผิดชอบ
				66	67	68	69	70			
65	ก่อสร้างถนนคอนกรีต หมู่ที่ 6 บ้านอาจ สามารถ	เพื่อพัฒนาระบบ การคมนาคมขนส่ง	กว้าง 5.00 ม. ยาว 200 ม. ซ้ำง โรงเรียนกีฬา	650,000					ถนนได้มาตรฐานตาม แบบ	ประชาชนมี ความ สะดวก ในการเดินทาง	กองช่าง
66	ก่อสร้างถนนคอนกรีต หมู่ที่ 6 บ้านอาจ สามารถ	เพื่อพัฒนาระบบ การคมนาคมขนส่ง	กว้าง 5.00 ม. ยาว 160 ม. หลังบ้าน อาจารย์จรวด	520,000					ถนนได้มาตรฐานตาม แบบ	ประชาชนมี ความ สะดวก ในการเดินทาง	กองช่าง
67	ก่อสร้างถนนคอนกรีต หมู่ที่ 6บ้านอาจสามารถ	เพื่อพัฒนาระบบ การคมนาคมขนส่ง	กว้าง 3.00-4.00 ม. ยาว 500 ม. ซ้ำง วัดมงคล	500,000	500,000	500,000			ถนนได้มาตรฐานตาม แบบ	ประชาชนมี ความ สะดวก ในการเดินทาง	กองช่าง
68	ก่อสร้างถนนคอนกรีต หมู่ที่ 6 บ้านอาจ สามารถ	เพื่อพัฒนาระบบ การคมนาคมขนส่ง	กว้าง 3.00 ม. ยาว 200 ม. ริมโขง	390,000					ถนนได้มาตรฐานตาม แบบ	ประชาชนมี ความ สะดวก ในการเดินทาง	กองช่าง

ยุทธศาสตร์จังหวัดที่ 4 การพัฒนาสังคมและคุณภาพชีวิตเพื่อสร้างความสุขอย่างยั่งยืน

ยุทธศาสตร์การพัฒนาของ อปท. ในเขตจังหวัดที่ 6 เมืองน่าอยู่

1. ยุทธศาสตร์การพัฒนาโครงสร้างพื้นฐาน

1.1 แผนงานอุตสาหกรรมและการโยธา

ที่	โครงการ	วัตถุประสงค์	เป้าหมาย (ผลผลิตโครงการ)	งบประมาณและที่ผ่านมา					ตัวชี้วัด (KPI)	ผลที่คาดว่าจะได้รับ	หน่วยงานที่ รับผิดชอบ
				66	67	68	69	70			
69	ก่อสร้างถนนคอนกรีต หมู่ที่ 6 บ้านอาจ สามารถ	เพื่อพัฒนาระบบ การคมนาคมขนส่ง	กว้าง 4.00 ม. ยาว 122 ม. วัดป่าเวช กุล	320,000					ถนนได้มาตรฐานตาม แบบ	ประชาชนมี ความ สะดวก ในการ เดินทาง	กองช่าง
70	ก่อสร้างถนนคอนกรีต หมู่ที่ 6 บ้านอาจ สามารถ	เพื่อพัฒนาระบบ การคมนาคมขนส่ง	กว้าง 5.00 ม. ยาว 1,200 ม. เชื่อม ม.8	500,000	500,000	500,000	500,000	500,000	ถนนได้มาตรฐานตาม แบบ	ประชาชนมี ความ สะดวก ในการ เดินทาง	กองช่าง
71	ก่อสร้างถนนคอนกรีต หมู่ที่ 6 บ้านอาจ สามารถ	เพื่อพัฒนาระบบ การคมนาคมขนส่ง	กว้าง 5.00 เมตร ยาว 700 เมตร ทางช้าง	500,000	500,000	500,000	500,000	500,000	ถนนได้มาตรฐานตาม แบบ	ประชาชนมี ความ สะดวก ในการ เดินทาง	กองช่าง
72	ปรับปรุง/ซ่อมแซม ถนนลูกรัง หมู่ที่ 6 บ้านอาจ	เพื่อพัฒนาระบบ การ คมนาคมขนส่ง	กว้าง 4.00 ม. ยาว 1,000 ม. ช้างบ้าน ฝรั่งไปวัดป่าเวชกุล	500,000					ถนนได้รับการ ปรับปรุงตามแบบ	ประชาชนมี ความ สะดวก ในการ เดินทาง	กองช่าง

ยุทธศาสตร์จังหวัดที่ 4 การพัฒนาสังคมและคุณภาพชีวิตเพื่อสร้างความสุขอย่างยั่งยืน

ยุทธศาสตร์การพัฒนาของ อปท. ในเขตจังหวัดที่ 6 เมืองนำอยู่

ผ.02

1. ยุทธศาสตร์การพัฒนาโครงสร้างพื้นฐาน

1.1 แผนงานอุตสาหกรรมและการโยธา

ที่	โครงการ	วัตถุประสงค์	เป้าหมาย (ผลผลิตโครงการ)	งบประมาณและที่ผ่านมา					ตัวชี้วัด (KPI)	ผลที่คาดว่าจะได้รับ	หน่วยงานที่ รับผิดชอบ
				66	67	68	69	70			
73	ปรับปรุง/ซ่อมแซม ถนนลูกรัง หมู่ที่ 6 บ้านอาจ	เพื่อพัฒนาระบบ การ คมนาคมขนส่ง	กว้าง 4.00 ม. ยาว 1,000 ม. ไปหนองตา เพียง	500,000					ถนนได้รับการ ปรับปรุงตามแบบ	ประชาชนมี ความ สะดวก ในการเดินทาง	กองช่าง
74	ปรับปรุง/ซ่อมแซม ถนนลูกรัง หมู่ที่ 6 บ้านอาจ	เพื่อพัฒนาระบบ การ คมนาคมขนส่ง	กว้าง 5.00 ม. ยาว 1,000 ม. ทางข้าง	500,000					ถนนได้รับการ ปรับปรุงตามแบบ	ประชาชนมี ความ สะดวก ในการเดินทาง	กองช่าง
75	ปรับปรุง/ซ่อมแซม ถนนลูกรัง หมู่ที่ 6 บ้านอาจ สามารถ	เพื่อพัฒนาระบบ การ คมนาคมขนส่ง	กว้าง 4.00 ม. ยาว 600 ม. จากวัดป่าไป สวนรอง		300,000				ถนนได้รับการ ปรับปรุงตามแบบ	ประชาชนมี ความ สะดวก ในการเดินทาง	กองช่าง
76	ปรับปรุง/ซ่อมแซม ถนนลูกรัง หมู่ที่ 6 บ้านอาจ สามารถ	เพื่อพัฒนาระบบ การ คมนาคมขนส่ง	กว้าง 4.00 ม. ยาว 400 ม. จากบ้านฝรั่ง ไปสวนรอง		300,000				ถนนได้รับการ ปรับปรุงตามแบบ	ประชาชนมี ความ สะดวก ในการเดินทาง	กองช่าง
77	ปรับปรุง/ซ่อมแซม ถนนลูกรัง หมู่ที่ 6 บ้านอาจ สามารถ	เพื่อพัฒนาระบบ การ คมนาคมขนส่ง	กว้าง 6.00 ม. ยาว 200 ม. ซอยบ้านอ.โต๊ะ			100,000			ถนนได้รับการ ปรับปรุงตามแบบ	ประชาชนมี ความ สะดวก ในการเดินทาง	กองช่าง

ยุทธศาสตร์จังหวัดที่ 4 การพัฒนาสังคมและคุณภาพชีวิตเพื่อสร้างสุขอย่างยั่งยืน

ยุทธศาสตร์การพัฒนาของ อปท. ในเขตจังหวัดที่ 6 เมืองน่าอยู่

1. ยุทธศาสตร์การพัฒนาโครงสร้างพื้นฐาน

1.1 แผนงานอุตสาหกรรมและการโยธา

ที่	โครงการ	วัตถุประสงค์	เป้าหมาย (ผลผลิตโครงการ)	งบประมาณและที่ผ่านมา					ตัวชี้วัด (KPI)	ผลที่คาดว่าจะได้รับ	หน่วยงานที่ รับผิดชอบ
				66	67	68	69	70			
78	ก่อสร้างรางระบายน้ำหมู่ที่ 6 บ้านอาจสามารถ	เพื่อพัฒนาระบบ ระบายน้ำ	กว้าง 0.50 ม. ยาว 500 ม. ซอยหลัก เมือง		500,000	500,000			รางระบายน้ำ คสล. ตามแบบ	ไม่มีน้ำท่วม ชั่ง ภายใน หมู่บ้าน	กองช่าง
79	ก่อสร้างรางระบายน้ำหมู่ที่ 6 บ้านอาจสามารถ	เพื่อพัฒนาระบบ ระบายน้ำ	กว้าง 0.50 ม. ยาว 500 ม. พิทักษ์ ประชาชน		500,000	500,000			รางระบายน้ำ คสล. ตามแบบ	ไม่มีน้ำท่วม ชั่ง ภายใน หมู่บ้าน	กองช่าง
80	ก่อสร้างรางระบายน้ำหมู่ที่ 6 บ้านอาจสามารถ	เพื่อพัฒนาระบบ ระบายน้ำ	กว้าง 0.50 ม. ยาว 500 ม. ชนานุรักษ์		500,000	500,000			รางระบายน้ำ คสล. ตามแบบ	ไม่มีน้ำท่วม ชั่ง ภายใน หมู่บ้าน	กองช่าง
81	ก่อสร้างรางระบายน้ำหมู่ที่ 6 บ้านอาจสามารถ	เพื่อพัฒนาระบบ ระบายน้ำ	กว้าง รางระบายน้ำ กว้าง 0.40 ม. ยาว 70 ม. ช้างบ้านนาง เพชร 2 ช้าง		400,000	400,000			รางระบายน้ำ คสล. ตามแบบ	ไม่มีน้ำท่วม ชั่ง ภายใน หมู่บ้าน	กองช่าง

ยุทธศาสตร์จังหวัดที่ 4 การพัฒนาสังคมและคุณภาพชีวิตเพื่อสร้างสุขอย่างยั่งยืน

ยุทธศาสตร์การพัฒนาของ อปท. ในเขตจังหวัดที่ 6 เมืองน่าอยู่

1. ยุทธศาสตร์การพัฒนาโครงสร้างพื้นฐาน

1.1 แผนงานอุตสาหกรรมและการโยธา

ที่	โครงการ	วัตถุประสงค์	เป้าหมาย (ผลผลิตโครงการ)	งบประมาณและที่ผ่านมา					ตัวชี้วัด (KPI)	ผลที่คาดว่าจะได้รับ	หน่วยงานที่ รับผิดชอบ
				66	67	68	69	70			
82	ก่อสร้างลานคอนกรีต หมู่ที่ 6 บ้านอาจ สามารถ	เพื่อประกอบ กิจกรรม สาธารณะ	กว้าง 10 ม. ยาว 50 ม. ป่าช้า			100,000			ลานคอนกรีตตาม แบบ	ประชาชนมีพื้นที่จัด กิจกรรมสาธารณะ	กองช่าง
83	ก่อสร้างถนนคอนกรีต หมู่ที่ 7 บ้านนาหัวบ่อ	เพื่อพัฒนาระบบ การคมนาคม ขนส่ง	กว้าง 4.00 ม. ยาว 400 ม. ซอยพิชิต ชัย	500,000	500,000	500,000	500,000	500,000	ถนนได้มาตรฐาน ตามแบบ	ประชาชนมี ความ สะดวก ในการเดินทาง	กองช่าง
84	ก่อสร้างถนนคอนกรีต หมู่ที่ 7 บ้านนาหัวบ่อ	เพื่อพัฒนาระบบ การคมนาคม ขนส่ง	กว้าง 4.00 ม. ยาว 400 ม. แยกไปวัด เก่า	500,000	500,000	500,000	500,000	500,000	ถนนได้มาตรฐาน ตามแบบ	ประชาชนมี ความ สะดวก ในการเดินทาง	กองช่าง
85	ก่อสร้างถนนคอนกรีต หมู่ที่ 7 บ้านนาหัวบ่อ	เพื่อพัฒนาระบบ การคมนาคม ขนส่ง	กว้าง 4.00 ม. ยาว 400 ม. ในหมู่บ้าน	500,000	500,000	500,000	500,000	500,000	ถนนได้มาตรฐาน ตามแบบ	ประชาชนมี ความ สะดวก ในการเดินทาง	กองช่าง

ยุทธศาสตร์จังหวัดที่ 4 การพัฒนาสังคมและคุณภาพชีวิตเพื่อสร้างความสุขอย่างยั่งยืน

ยุทธศาสตร์การพัฒนาของ อปท. ในเขตจังหวัดที่ 6 เมืองน่าอยู่

1. ยุทธศาสตร์การพัฒนาโครงสร้างพื้นฐาน

1.1 แผนงานอุตสาหกรรมและการโยธา

ที่	โครงการ	วัตถุประสงค์	เป้าหมาย (ผลผลิตโครงการ)	งบประมาณและที่ผ่านมา					ตัวชี้วัด (KPI)	ผลที่คาดว่าจะได้รับ	หน่วยงานที่ รับผิดชอบ
				66	67	68	69	70			
86	ปรับปรุง/ซ่อมแซม ถนนลูกรัง หมู่ที่ 7 บ้านนา หัวป่อ	เพื่อพัฒนาระบบ การ คมนาคมขนส่ง สะดวก	กว้าง 4.00 ม. ยาว 2,000 ม. เส้นไปกุด แช้	500,000					ถนนได้รับการ ปรับปรุงตามแบบ	ประชาชนมี ความ สะดวก ในการเดินทาง	กองช่าง
87	ปรับปรุง/ซ่อมแซม ถนนลูกรัง หมู่ที่ 7 บ้านนาหัว ป่อ	เพื่อพัฒนาระบบ การ คมนาคมขนส่ง	กว้าง 4.00 ม. ยาว 295 ม. ตัดใหม่ที่ นายเผื่อ ไชโยไปกุดแช้		100,000				ถนนได้รับการ ปรับปรุงตามแบบ	ประชาชนมี ความ สะดวก ในการเดินทาง	กองช่าง
88	ปรับปรุง/ซ่อมแซม ถนนลูกรัง หมู่ที่ 7 บ้านนาหัว ป่อ	เพื่อพัฒนาระบบ การ คมนาคมขนส่ง	กว้าง 4.00 ม. ยาว 600 ม. ที่อ.สมคิด		250,000				ถนนได้รับการ ปรับปรุงตามแบบ	ประชาชนมี ความ สะดวก ในการเดินทาง	กองช่าง

ยุทธศาสตร์จังหวัดที่ 4 การพัฒนาสังคมและคุณภาพชีวิตเพื่อสร้างสุขอย่างยั่งยืน

ยุทธศาสตร์การพัฒนาของ อปท. ในเขตจังหวัดที่ 6 เมืองน่าอยู่

1. ยุทธศาสตร์การพัฒนาโครงสร้างพื้นฐาน

1.1 แผนงานอุตสาหกรรมและการโยธา

ที่	โครงการ	วัตถุประสงค์	เป้าหมาย (ผลผลิตโครงการ)	งบประมาณและที่ผ่านมา					ตัวชี้วัด (KPI)	ผลที่คาดว่าจะได้รับ	หน่วยงานที่ รับผิดชอบ
				66	67	68	69	70			
89	ปรับปรุง/ซ่อมแซม ถนนลูกรัง หมู่ที่ 7 บ้านนาหัว ป่อ	เพื่อพัฒนาระบบ การคมนาคมขนส่ง สะดวก	กว้าง 4.00 ม. ยาว 200 ม. ที่นายเมือง เอกสะพัง			100,000			ถนนได้รับการ ปรับปรุงตามแบบ	ประชาชนมี ความ สะดวก ในการ เดินทาง	กองช่าง
90	ปรับปรุง/ซ่อมแซม ถนนลูกรัง หมู่ที่ 7 บ้านนาหัว ป่อ	เพื่อพัฒนาระบบ การคมนาคมขนส่ง	กว้าง 4.00 ม. ยาว 1,100 ม. พื้นที่ การเกษตร	300,000					ถนนได้รับการ ปรับปรุงตามแบบ	ประชาชนมี ความ สะดวก ในการ เดินทาง	กองช่าง
91	ปรับปรุง/ซ่อมแซม ถนนลูกรัง หมู่ที่ 7 บ้านนาหัว ป่อ	เพื่อพัฒนาระบบ การคมนาคมขนส่ง	กว้าง 5.00-600 ม. ยาว 2,000 ม. เส้น บ้านร้าง				500,000		ถนนได้รับการ ปรับปรุงตามแบบ	ประชาชนมี ความ สะดวก ในการ เดินทาง	กองช่าง
92	ปรับปรุง/ซ่อมแซม ถนนลูกรัง หมู่ที่ 7 บ้านนาหัว ป่อ	เพื่อพัฒนาระบบ การคมนาคมขนส่ง	กว้าง 4.00 ม. ยาว 380 ม. คลอง ชลประทาน	300,000					ถนนได้รับการ ปรับปรุงตามแบบ	ประชาชนมี ความ สะดวก ในการ เดินทาง	กองช่าง

ยุทธศาสตร์จังหวัดที่ 4 การพัฒนาสังคมและคุณภาพชีวิตเพื่อสร้างสุขอย่างยั่งยืน

ยุทธศาสตร์การพัฒนาของ อปท. ในเขตจังหวัดที่ 6 เมืองน่าอยู่

1. ยุทธศาสตร์การพัฒนาโครงสร้างพื้นฐาน

1.1 แผนงานอุตสาหกรรมและการโยธา

ที่	โครงการ	วัตถุประสงค์	เป้าหมาย (ผลผลิตโครงการ)	งบประมาณและที่ผ่านมา					ตัวชี้วัด (KPI)	ผลที่คาดว่าจะ ได้รับ	หน่วยงานที่ รับผิดชอบ
				66	67	68	69	70			
93	ก่อสร้างรางระบายน้ำ หมู่ที่ 7 บ้านนาหัวบ่อ	เพื่อพัฒนาระบบ ระบายน้ำ	กว้าง 0.40 ม. ยาว 300 ม. กลางบ้าน	500,000	500,000	500,000	500,000	500,000	รางระบายน้ำ คสล. ตามแบบ	ไม่มีน้ำท่วม ชั่ง ภายใน หมู่บ้าน	กองช่าง
94	ก่อสร้างรางระบายน้ำ หมู่ที่ 7 บ้านนาหัวบ่อ	เพื่อพัฒนาระบบ ระบายน้ำ	กว้าง 0.40 ม. ยาว 1,000 ม. ภายในหมู่บ้าน	500,000	500,000	500,000	500,000	500,000	รางระบายน้ำ คสล. ตามแบบ	ไม่มีน้ำท่วม ชั่ง ภายใน หมู่บ้าน	กองช่าง
95	ก่อสร้างถนนคอนกรีต หมู่ที่ 8 บ้านคำแก้ม	เพื่อพัฒนาระบบ การคมนาคมขนส่ง	กว้าง 6.00 เมตร ยาว 200 เมตร หลังร.บ้านคำแก้ม					500,000	ถนนได้มาตรฐาน ตามแบบ	ประชาชนมี ความ สะดวก ในการ เดินทาง	กองช่าง
96	ก่อสร้างถนนคอนกรีต หมู่ที่ 8 บ้านคำแก้ม	เพื่อพัฒนาระบบ การคมนาคมขนส่ง	กว้าง 4.00 เมตร ยาว 100 เมตร บ้านนายชวลิต-นาย ประดิษฐ์			260,000			ถนนได้มาตรฐาน ตามแบบ	ประชาชนมี ความ สะดวก ในการ เดินทาง	กองช่าง

ยุทธศาสตร์จังหวัดที่ 4 การพัฒนาสังคมและคุณภาพชีวิตเพื่อสร้างสุขอย่างยั่งยืน

ยุทธศาสตร์การพัฒนาของ อปท. ในเขตจังหวัดที่ 6 เมืองน่าอยู่

1. ยุทธศาสตร์การพัฒนาโครงสร้างพื้นฐาน

1.1 แผนงานอุตสาหกรรมและการโยธา

ที่	โครงการ	วัตถุประสงค์	เป้าหมาย (ผลผลิตโครงการ)	งบประมาณและที่ผ่านมา					ตัวชี้วัด (KPI)	ผลที่คาดว่าจะได้รับ	หน่วยงานที่ รับผิดชอบ
				66	67	68	69	70			
97	ก่อสร้างถนนคอนกรีต หมู่ที่ 8 บ้านคำแก้ม	เพื่อพัฒนาระบบการ คมนาคมขนส่ง	กว้าง 4.00 เมตร ยาว 100 เมตร หน้าบ้านชะมาพรเชื่อม กับโรงเรียน	260,000					ถนนได้มาตรฐาน ตามแบบ	ประชาชนมี ความ สะดวก ในการ เดินทาง	กองช่าง
98	ก่อสร้างถนนคอนกรีต หมู่ที่ 8 บ้านคำแก้ม	เพื่อพัฒนาระบบการ คมนาคมขนส่ง	กว้าง 5.00 เมตร ยาว 1,000 เมตร คลองส่งน้ำ-อาจ สามารถ	500,000	500,000	500,000	500,000	500,000	ถนนได้มาตรฐาน ตามแบบ	ประชาชนมี ความ สะดวก ในการ เดินทาง	กองช่าง
99	ก่อสร้างถนนคอนกรีต หมู่ที่ 8 บ้านคำแก้ม	เพื่อพัฒนาระบบการ คมนาคมขนส่ง	กว้าง 4.00 เมตร ยาว 200 เมตร บ้านนางสร้อย	500,000	500,000	500,000	500,000	500,000	ถนนได้มาตรฐาน ตามแบบ	ประชาชนมี ความ สะดวก ในการ เดินทาง	กองช่าง
100	ก่อสร้างถนนคอนกรีต หมู่ที่ 8 บ้านคำแก้ม	เพื่อพัฒนาระบบการ คมนาคมขนส่ง	กว้าง 5.00 เมตร ยาว 1,000 เมตร ต่อจากถนนคำแก้ม- อาจสามารถ	500,000	500,000	500,000	500,000	500,000	ถนนได้มาตรฐาน ตามแบบ	ประชาชนมี ความ สะดวก ในการ เดินทาง	กองช่าง
101	ก่อสร้างถนนคอนกรีต หมู่ที่ 8 บ้านคำแก้ม	เพื่อพัฒนาระบบการ คมนาคมขนส่ง	กว้าง 4.00 เมตร ยาว 500 เมตร ลุงพัด-บ้านนายชาติรี	500,000	500,000	500,000	500,000	500,000	ถนนได้มาตรฐาน ตามแบบ	ประชาชนมี ความ สะดวก ในการ เดินทาง	กองช่าง

ยุทธศาสตร์จังหวัดที่ 4 การพัฒนาสังคมและคุณภาพชีวิตเพื่อสร้างความสุขอย่างยั่งยืน

ยุทธศาสตร์การพัฒนาของ อปท. ในเขตจังหวัดที่ 6 เมืองน่าอยู่

1. ยุทธศาสตร์การพัฒนาโครงสร้างพื้นฐาน

1.1 แผนงานอุตสาหกรรมและการโยธา

ที่	โครงการ	วัตถุประสงค์	เป้าหมาย (ผลผลิตโครงการ)	งบประมาณและที่ผ่านมา					ตัวชี้วัด (KPI)	ผลที่คาดว่าจะได้รับ	หน่วยงานที่ รับผิดชอบ
				66	67	68	69	70			
102	ก่อสร้างถนนคอนกรีต หมู่ที่ 8 บ้านคำแก้ม	เพื่อพัฒนาระบบ การคมนาคม ขนส่ง	กว้าง 4.00 เมตร ยาว 100 เมตร เส้นวัด	260,000					ถนนได้มาตรฐาน ตามแบบ	ประชาชนมี ความ สะดวก ในการ เดินทาง	กองช่าง
103	ปรับปรุง/ซ่อมแซมถนน ลูกรัง หมู่ที่ 8 บ้านคำแก้ม	เพื่อพัฒนาระบบ การคมนาคม ขนส่ง	กว้าง 5.00 เมตร ยาว 2,000 เมตร ห้วยฮ่องฮอ				500,000		ถนนได้รับการ ปรับปรุงตามแบบ	ประชาชนมี ความ สะดวก ในการ เดินทาง	กองช่าง
104	ปรับปรุง/ซ่อมแซมถนน ลูกรัง หมู่ที่ 8 บ้านคำแก้ม	เพื่อพัฒนาระบบ การคมนาคม ขนส่ง	กว้าง 4.00 เมตร ยาว 100 เมตร	100,000					ถนนได้รับการ ปรับปรุงตามแบบ	ประชาชนมี ความ สะดวก ในการ เดินทาง	กองช่าง
105	ปรับปรุง/ซ่อมแซมถนน ลูกรัง หมู่ที่ 8 บ้านคำแก้ม	เพื่อพัฒนาระบบ การคมนาคม ขนส่ง	กว้าง 4.00 เมตร ยาว 300 เมตร บ้านลุงพัดถึง บ้านช่างชาตรี	100,000					ถนนได้รับการ ปรับปรุงตามแบบ	ประชาชนมี ความ สะดวก ในการ เดินทาง	กองช่าง
106	ปรับปรุง/ซ่อมแซมถนน ลูกรัง หมู่ที่ 8 บ้านคำแก้ม	เพื่อพัฒนาระบบ การคมนาคม ขนส่ง	กว้าง 4.00 เมตร ยาว 300 เมตร สวนลุงชาติ	100,000					ถนนได้รับการ ปรับปรุงตามแบบ	ประชาชนมี ความ สะดวก ในการ เดินทาง	กองช่าง

ยุทธศาสตร์จังหวัดที่ 4 การพัฒนาสังคมและคุณภาพชีวิตเพื่อสร้างสุขอย่างยั่งยืน

ยุทธศาสตร์การพัฒนาของ อปท. ในเขตจังหวัดที่ 6 เมืองน่าอยู่

1. ยุทธศาสตร์การพัฒนาโครงสร้างพื้นฐาน

1.1 แผนงานอุตสาหกรรมและการโยธา

ที่	โครงการ	วัตถุประสงค์	เป้าหมาย (ผลผลิตโครงการ)	งบประมาณและที่ผ่านมา					ตัวชี้วัด (KPI)	ผลที่คาดว่าจะได้รับ	หน่วยงานที่ รับผิดชอบ
				66	67	68	69	70			
107	ปรับปรุง/ซ่อมแซมถนน ลูกรัง หมู่ที่ 8 บ้านคำแก้ม	เพื่อพัฒนาระบบ การคมนาคม ขนส่ง	กว้าง 5.00 เมตร ยาว 500 เมตร พร้อมวางท่อระบาย น้ำหลังโรงเรียนสุไรร นา	100,000					ถนนได้รับการ ปรับปรุงตามแบบ	ประชาชนมี ความ สะดวก ในการ เดินทาง	กองช่าง
108	ปรับปรุง/ซ่อมแซมถนน ลูกรัง หมู่ที่ 8 บ้านคำแก้ม	เพื่อพัฒนาระบบ การคมนาคม ขนส่ง	กว้าง 5.00 เมตร ยาว 500 เมตร บ้านลุงเหลียวถึง ห้วยฮ่องฮอ					150,000	ถนนได้รับการ ปรับปรุงตามแบบ	ประชาชนมี ความ สะดวก ในการ เดินทาง	กองช่าง
109	ปรับปรุง/ซ่อมแซมถนน ลูกรัง หมู่ที่ 8 บ้านคำแก้ม	เพื่อพัฒนาระบบ การคมนาคม ขนส่ง	กว้าง 5.00 เมตร ยาว 2,000 เมตร ห้วยฮ่องฮอพร้อม วางท่อระบายน้ำ				500,000		ถนนได้รับการ ปรับปรุงตามแบบ	ประชาชนมี ความ สะดวก ในการ เดินทาง	กองช่าง
110	ปรับปรุง/ซ่อมแซมถนน ลูกรัง หมู่ที่ 8 บ้านคำแก้ม	เพื่อพัฒนาระบบ การคมนาคม ขนส่ง	กว้าง 6.00 เมตร ยาว 2,000 เมตร รอบห้วยฮ่องฮอ -ไผ่ ล้อม				500,000		ถนนได้รับการ ปรับปรุงตามแบบ	ประชาชนมี ความ สะดวก ในการ เดินทาง	กองช่าง

ยุทธศาสตร์จังหวัดที่ 4 การพัฒนาสังคมและคุณภาพชีวิตเพื่อสร้างความสุขอย่างยั่งยืน
 ยุทธศาสตร์การพัฒนาของ อปท. ในเขตจังหวัดที่ 6 เมืองน่าอยู่

1. ยุทธศาสตร์การพัฒนาโครงสร้างพื้นฐาน

1.1 แผนงานอุตสาหกรรมและการโยธา

ที่	โครงการ	วัตถุประสงค์	เป้าหมาย (ผลผลิตโครงการ)	งบประมาณและที่ผ่านมา					ตัวชี้วัด (KPI)	ผลที่คาดว่าจะได้รับ	หน่วยงานที่ รับผิดชอบ
				66	67	68	69	70			
111	ก่อสร้างถนนคอนกรีต หมู่ที่ 9 บ้านนาสมดี	เพื่อพัฒนาระบบ การคมนาคม ขนส่ง	กว้าง 4.00 ม. ยาว 74 ม. สวนตาลา	300,000					ถนนได้มาตรฐาน ตามแบบ	ประชาชนมี ความ สะดวก ในการเดินทาง	กองช่าง
112	ก่อสร้างถนนคอนกรีต หมู่ที่ 9 บ้านนาสมดี	เพื่อพัฒนาระบบ การคมนาคม ขนส่ง	กว้าง 5.00 ม. ยาว 2,000 ม. สีแยก ประปาไปไผ่ล้อม	500,000	500,000	500,000	500,000	500,000	ถนนได้มาตรฐาน ตามแบบ	ประชาชนมี ความ สะดวก ในการเดินทาง	กองช่าง
113	ก่อสร้างถนนคอนกรีต หมู่ที่ 9 บ้านนาสมดี	เพื่อพัฒนาระบบ การคมนาคม ขนส่ง	กว้าง 4 ม. ยาว 600 ม. ซอยตชด.	500,000	500,000	500,000			ถนนได้มาตรฐาน ตามแบบ	ประชาชนมี ความ สะดวก ในการเดินทาง	กองช่าง
114	ก่อสร้างถนนคอนกรีต หมู่ที่ 9 บ้านนาสมดี	เพื่อพัฒนาระบบ การคมนาคม ขนส่ง	กว้าง 3.50 ม. ยาว 50 ม. ซอยหน้า บ้านนางน้อย	120,000					ถนนได้มาตรฐาน ตามแบบ	ประชาชนมี ความ สะดวก ในการเดินทาง	กองช่าง
115	ก่อสร้างถนนคอนกรีต หมู่ที่ 9 บ้านนาสมดี	เพื่อพัฒนาระบบ การคมนาคม ขนส่ง	กว้าง 5.00 ม. ยาว 55 ม. บ้านยายดอง	180,000					ถนนได้มาตรฐาน ตามแบบ	ประชาชนมี ความ สะดวก ในการเดินทาง	กองช่าง

ยุทธศาสตร์จังหวัดที่ 4 การพัฒนาสังคมและคุณภาพชีวิตเพื่อสร้างความสุขอย่างยั่งยืน

ยุทธศาสตร์การพัฒนาของ อปท. ในเขตจังหวัดที่ 6 เมืองน่าอยู่

1. ยุทธศาสตร์การพัฒนาโครงสร้างพื้นฐาน

1.1 แผนงานอุตสาหกรรมและการโยธา

ที่	โครงการ	วัตถุประสงค์	เป้าหมาย (ผลผลิตโครงการ)	งบประมาณและที่ผ่านมา					ตัวชี้วัด (KPI)	ผลที่คาดว่าจะ ได้รับ	หน่วยงานที่ รับผิดชอบ
				66	67	68	69	70			
116	ก่อสร้างถนนคอนกรีต หมู่ที่ 9 บ้านนาสมดี	เพื่อพัฒนาระบบ การคมนาคมขนส่ง	กว้าง 5.00 ม. ยาว 43 ม. บ้านยายซิม	180,000					ถนนได้มาตรฐาน ตามแบบ	ประชาชนมี ความ สะดวก ในการ เดินทาง	กองช่าง
117	ก่อสร้างถนนคอนกรีต หมู่ที่ 9 บ้านนาสมดี	เพื่อพัฒนาระบบ การคมนาคมขนส่ง	กว้าง 4.00 ม. ยาว 40 ม. ดอนปู่ตา	110,000					ถนนได้มาตรฐาน ตามแบบ	ประชาชนมี ความ สะดวก ในการ เดินทาง	กองช่าง
118	ก่อสร้างถนนคอนกรีต หมู่ที่ 9 บ้านนาสมดี	เพื่อพัฒนาระบบ การคมนาคมขนส่ง	กว้าง 4.00 ม. ยาว 1,000 ม. สี่แยก ประปาไปนาราช	500,000	500,000	500,000	500,000	500,000	ถนนได้มาตรฐาน ตามแบบ	ประชาชนมี ความ สะดวก ในการ เดินทาง	กองช่าง
119	ก่อสร้างถนนคอนกรีต หมู่ที่ 9 บ้านนาสมดี	เพื่อพัฒนาระบบ การคมนาคมขนส่ง	กว้าง 4.00 ม. ยาว 2,000 ม. รอบห้วย ฮ่องฮอ	500,000	500,000	500,000	500,000	500,000	ถนนได้มาตรฐาน ตามแบบ	ประชาชนมี ความ สะดวก ในการ เดินทาง	กองช่าง
120	ก่อสร้างถนนคอนกรีต หมู่ที่ 9 บ้านนาสมดี	เพื่อพัฒนาระบบ การคมนาคมขนส่ง	กว้าง 4.00 ม. ยาว 384 ม. จากประปา เข้าวัด	500,000	500,000	500,000			ถนนได้มาตรฐาน ตามแบบ	ประชาชนมี ความ สะดวก ในการ เดินทาง	กองช่าง

ยุทธศาสตร์จังหวัดที่ 4 การพัฒนาสังคมและคุณภาพชีวิตเพื่อสร้างความสุขอย่างยั่งยืน

ยุทธศาสตร์การพัฒนาของ อปท. ในเขตจังหวัดที่ 6 เมืองน่าอยู่

1. ยุทธศาสตร์การพัฒนาโครงสร้างพื้นฐาน

1.1 แผนงานอุตสาหกรรมและการโยธา

ที่	โครงการ	วัตถุประสงค์	เป้าหมาย (ผลผลิตโครงการ)	งบประมาณและที่ผ่านมา					ตัวชี้วัด (KPI)	ผลที่คาดว่าจะ ได้รับ	หน่วยงานที่ รับผิดชอบ
				66	67	68	69	70			
121	ก่อสร้างถนนคอนกรีต หมู่ที่ 9 บ้านนาสมดี	เพื่อพัฒนาระบบ การคมนาคม ขนส่ง	กว้าง 4 ม. ยาว 384 ม. ทางไปวัด โพธิ์ศรีทอง	500,000	500,000	500,000			ถนนได้มาตรฐาน ตามแบบ	ประชาชนมี ความสะดวก ใน การเดินทาง	กองช่าง
122	ก่อสร้างถนนคอนกรีต หมู่ที่ 9 บ้านนาสมดี	เพื่อพัฒนาระบบ การคมนาคม ขนส่ง	กว้าง 4 ม. ยาว 500 ม. หลังวัด	500,000	500,000	500,000			ถนนได้มาตรฐาน ตามแบบ	ประชาชนมี ความสะดวก ใน การเดินทาง	กองช่าง
123	ก่อสร้างสะพาน คอนกรีต หมู่ที่ 9 บ้านนาสมดี	เพื่อพัฒนาระบบ การคมนาคม ขนส่ง	ข้ามห้วยฮ่องฮอ			1,000,000	1,000,000		สะพานคอนกรีตได้ มาตรฐานตามแบบ	ประชาชนมี ความสะดวก ใน การเดินทาง	กองช่าง
124	ซ่อมแซมสะพาน คอนกรีต หมู่ที่ 9 บ้านนาสมดี	เพื่อพัฒนาระบบ การคมนาคม ขนส่ง	ข้ามห้วยฮ่องฮอ	100,000					สะพานคอนกรีตได้ มาตรฐานตามแบบ	ประชาชนมี ความสะดวก ใน การเดินทาง	กองช่าง

ยุทธศาสตร์จังหวัดที่ 4 การพัฒนาสังคมและคุณภาพชีวิตเพื่อสร้างสุขอย่างยั่งยืน

ยุทธศาสตร์การพัฒนาของ อปท. ในเขตจังหวัดที่ 6 เมืองน่าอยู่

1. ยุทธศาสตร์การพัฒนาโครงสร้างพื้นฐาน

1.1 แผนงานอุตสาหกรรมและการโยธา

ที่	โครงการ	วัตถุประสงค์	เป้าหมาย (ผลผลิตโครงการ)	งบประมาณและที่ผ่านมา					ตัวชี้วัด (KPI)	ผลที่คาดว่าจะได้รับ	หน่วยงานที่ รับผิดชอบ
				66	67	68	69	70			
125	ปรับปรุง/ซ่อมแซมถนน ลูกรัง หมู่ที่ 9 บ้านนาสมดี	เพื่อพัฒนาระบบ การคมนาคม ขนส่ง	กว้าง 4.00 ม. ยาว 600 ม. ซ้างบ้านนายัน ตา	250,000					ถนนได้รับการ ปรับปรุงตามแบบ	ประชาชนมี ความ สะดวก ในการ เดินทาง	กองช่าง
126	ปรับปรุง/ซ่อมแซมถนน ลูกรัง หมู่ที่ 9 บ้านนาสมดี	เพื่อพัฒนาระบบ การคมนาคม ขนส่ง	กว้าง 4.00 ม. ยาว 300 ม. ซ้างสวนนาย ประยงค์	200,000					ถนนได้รับการ ปรับปรุงตามแบบ	ประชาชนมี ความ สะดวก ในการ เดินทาง	กองช่าง
127	ปรับปรุง/ซ่อมแซมถนน ลูกรัง หมู่ที่ 9 บ้านนาสมดี	เพื่อพัฒนาระบบ การคมนาคม ขนส่ง	กว้าง 5.00 ม. ยาว 2,000 ม. รอบห้วย ฮ่องฮอ	500,000					ถนนได้รับการ ปรับปรุงตามแบบ	ประชาชนมี ความ สะดวก ในการ เดินทาง	กองช่าง
128	ปรับปรุง/ซ่อมแซมถนน ลูกรัง หมู่ที่ 9 บ้านนาสมดี	เพื่อพัฒนาระบบ การคมนาคม ขนส่ง	กว้าง 4.00 ม. ยาว 800 ม. ไปหินदान				300,000		ถนนได้รับการ ปรับปรุงตามแบบ	ประชาชนมี ความ สะดวก ในการ เดินทาง	กองช่าง

ยุทธศาสตร์จังหวัดที่ 4 การพัฒนาสังคมและคุณภาพชีวิตเพื่อสร้างความสุขอย่างยั่งยืน

ยุทธศาสตร์การพัฒนาของ อปท. ในเขตจังหวัดที่ 6 เมืองน่าอยู่

1. ยุทธศาสตร์การพัฒนาโครงสร้างพื้นฐาน

1.1 แผนงานอุตสาหกรรมและการโยธา

ที่	โครงการ	วัตถุประสงค์	เป้าหมาย (ผลผลิตโครงการ)	งบประมาณและที่ผ่านมา					ตัวชี้วัด (KPI)	ผลที่คาดว่าจะได้รับ	หน่วยงานที่ รับผิดชอบ
				66	67	68	69	70			
129	ปรับปรุง/ซ่อมแซม ถนนลูกรัง หมู่ที่ 9 บ้านนาสมดี	เพื่อพัฒนาระบบ การคมนาคม ขนส่ง	กว้าง 5.00 ม. ยาว 1,000 ม. ลุงกานี้ไป นาราชควาย			400,000			ถนนได้รับการปรับปรุง ตามแบบ	ประชาชนมี ความ สะดวก ในการเดินทาง	กองช่าง
130	ปรับปรุง/ซ่อมแซม ถนนลูกรัง หมู่ที่ 9 บ้านนาสมดี	เพื่อพัฒนาระบบ การคมนาคม ขนส่ง	กว้าง 4.00 ม. ยาว 500 ม. ซ้ำบ้านนาง ปิ่น			200,000			ถนนได้รับการปรับปรุง ตามแบบ	ประชาชนมี ความ สะดวก ในการเดินทาง	กองช่าง
131	ปรับปรุง/ซ่อมแซม ถนนลูกรัง หมู่ที่ 9 บ้านนาสมดี	เพื่อพัฒนาระบบ การคมนาคม ขนส่ง	กว้าง 4.00 ม. ยาว 500 ม. แยกประปา หมู่บ้านไปวัดเวินพระ บาท		200,000				ถนนได้รับการปรับปรุง ตามแบบ	ประชาชนมี ความ สะดวก ในการเดินทาง	กองช่าง
132	ปรับปรุง/ซ่อมแซม ถนนลูกรัง หมู่ที่ 9 บ้านนาสมดี	เพื่อพัฒนาระบบ การคมนาคม ขนส่ง	กว้าง 5.00 ม. ยาว 1,000 ม. พร้อมวาง ท่อระบายน้ำไปเส้น บ้านไผ่ล้อม					400,000	ถนนได้รับการปรับปรุง ตามแบบ	ประชาชนมี ความ สะดวก ในการเดินทาง	กองช่าง

ยุทธศาสตร์จังหวัดที่ 4 การพัฒนาสังคมและคุณภาพชีวิตเพื่อสร้างสุขอย่างยั่งยืน
ยุทธศาสตร์การพัฒนาของ อปท. ในเขตจังหวัดที่ 6 เมืองน่าอยู่

1. ยุทธศาสตร์การพัฒนาโครงสร้างพื้นฐาน

1.1 แผนงานอุตสาหกรรมและการโยธา

ที่	โครงการ	วัตถุประสงค์	เป้าหมาย (ผลผลิตโครงการ)	งบประมาณและที่ผ่านมา					ตัวชี้วัด (KPI)	ผลที่คาดว่าจะได้รับ	หน่วยงานที่ รับผิดชอบ
				66	67	68	69	70			
133	ปรับปรุง/ซ่อมแซม ถนนลูกรัง หมู่ที่ 9 บ้านนาสมดี	เพื่อพัฒนาระบบ การคมนาคม ขนส่ง	กว้าง 4.00 ม. ยาว 500 ม. ข้างสวนยาย แดง จันทะ				200,000		ถนนได้รับการ ปรับปรุงตามแบบ	ประชาชนมี ความ สะดวก ในการเดินทาง	กองช่าง
134	ปรับปรุง/ซ่อมแซม ถนนลูกรัง หมู่ที่ 9 บ้านนาสมดี	เพื่อพัฒนาระบบ การคมนาคม ขนส่ง	กว้าง 4.00 ม. ยาว 500 ม. ไปบ้าน อัมพร				200,000		ถนนได้รับการ ปรับปรุงตามแบบ	ประชาชนมี ความ สะดวก ในการเดินทาง	กองช่าง
135	ก่อสร้างรางระบายน้ำ หมู่ที่ 9 บ้านนาสมดี	เพื่อพัฒนาระบบ ระบายน้ำ	กว้าง 0.50 ม. ยาว 100 ม. จาก 3 แยก ถึงหน้าวัดลงห้วยยาง					500,000	รางระบายน้ำ คสล. ตามแบบ	ไม่มีน้ำท่วม ช้างภายใน หมู่บ้าน	กองช่าง

ยุทธศาสตร์จังหวัดที่ 4 การพัฒนาสังคมและคุณภาพชีวิตเพื่อสร้างความสุขอย่างยั่งยืน

ยุทธศาสตร์การพัฒนาของ อปท. ในเขตจังหวัดที่ 6 เมืองน่าอยู่

1. ยุทธศาสตร์การพัฒนาโครงสร้างพื้นฐาน

1.1 แผนงานอุตสาหกรรมและการโยธา

ที่	โครงการ	วัตถุประสงค์	เป้าหมาย (ผลผลิตโครงการ)	งบประมาณและที่ผ่านมา					ตัวชี้วัด (KPI)	ผลที่คาดว่าจะได้รับ	หน่วยงานที่ รับผิดชอบ
				66	67	68	69	70			
136	ก่อสร้างถนนคอนกรีต หมู่ที่ 10 บ้านไผ่ล้อม	เพื่อพัฒนาระบบ การคมนาคม ขนส่ง	กว้าง 4.00 ม. ยาว 400 ม. หลังวัด	500,000	500,000	500,000			ถนนได้มาตรฐาน ตามแบบ	ประชาชนมี ความ สะดวก ในการ เดินทาง	กองช่าง
137	ก่อสร้างถนนคอนกรีต หมู่ที่ 10 บ้านไผ่ล้อม	เพื่อพัฒนาระบบ การคมนาคม ขนส่ง	กว้าง 5.00 ม. ยาว 1,000 ม. โรงเรียน ไปหนองม้าตาย	500,000	500,000	500,000	500,000	500,000	ถนนได้มาตรฐาน ตามแบบ	ประชาชนมี ความ สะดวก ในการ เดินทาง	กองช่าง
138	ก่อสร้าง/ซ่อมแซมถนน คอนกรีต หมู่ที่ 10 บ้านไผ่ล้อม	เพื่อพัฒนาระบบ การคมนาคม ขนส่ง	กว้าง 5.00 ม. ยาว 2,000 ม. ม.10 ไป ม.9	500,000	500,000	500,000	500,000	500,000	ถนนได้มาตรฐาน ตามแบบ	ประชาชนมี ความ สะดวก ในการ เดินทาง	กองช่าง
139	ก่อสร้างถนนคอนกรีต หมู่ที่ 10 บ้านไผ่ล้อม	เพื่อพัฒนาระบบ การคมนาคม ขนส่ง	กว้าง 5.00 ม. ยาว 300 ม. เส้นไปสวน ทุเรียน	500,000	500,000	500,000			ถนนได้มาตรฐาน ตามแบบ	ประชาชนมี ความ สะดวก ในการ เดินทาง	กองช่าง

ยุทธศาสตร์จังหวัดที่ 4 การพัฒนาสังคมและคุณภาพชีวิตเพื่อสร้างสุขอย่างยั่งยืน

ยุทธศาสตร์การพัฒนาของ อปท. ในเขตจังหวัดที่ 6 เมืองน่าอยู่

1. ยุทธศาสตร์การพัฒนาโครงสร้างพื้นฐาน

1.1 แผนงานอุตสาหกรรมและการโยธา

ที่	โครงการ	วัตถุประสงค์	เป้าหมาย (ผลผลิตโครงการ)	งบประมาณและที่ผ่านมา					ตัวชี้วัด (KPI)	ผลที่คาดว่าจะได้รับ	หน่วยงานที่ รับผิดชอบ
				66	67	68	69	70			
140	ก่อสร้างถนนคอนกรีต หมู่ที่ 10 บ้านไผ่ล้อม	เพื่อพัฒนาระบบ การคมนาคม ขนส่ง	กว้าง 3.00 ม. ยาว 30 ม. หน้าบ้าน ผู้ใหญ่	100,000					ถนนได้มาตรฐาน ตามแบบ	ประชาชนมี ความ สะดวก ในการ เดินทาง	กองช่าง
141	ปรับปรุง/ซ่อมแซม ถนนลูกรัง หมู่ที่ 10 บ้านไผ่ล้อม	เพื่อพัฒนาระบบ การคมนาคม ขนส่ง	กว้าง 4.00 ม. ยาว 1,000 ม. จากวัด โพนสว่างไปม.6	200,000					ถนนได้รับการ ปรับปรุงตามแบบ	ประชาชนมี ความ สะดวก ในการ เดินทาง	กองช่าง
142	ปรับปรุง/ซ่อมแซม ถนนลูกรัง หมู่ที่ 10 บ้านไผ่ล้อม	เพื่อพัฒนาระบบ การคมนาคม ขนส่ง	กว้าง 6.00 ม. ยาว 500 ม. จากสวน นายคำเบาไปที่ดินนาย สนิท	100,000					ถนนได้รับการ ปรับปรุงตามแบบ	ประชาชนมี ความ สะดวก ในการ เดินทาง	กองช่าง
143	ปรับปรุง/ซ่อมแซม ถนนลูกรัง หมู่ที่ 10 บ้านไผ่ล้อม	เพื่อพัฒนาระบบ การคมนาคม ขนส่ง	กว้าง 4.00 ม. ยาว 1,000 ม. ข้างวัดป่า สู่พื้นที่การเกษตร	100,000					ถนนได้รับการ ปรับปรุงตามแบบ	ประชาชนมี ความ สะดวก ในการ เดินทาง	กองช่าง

ยุทธศาสตร์จังหวัดที่ 4 การพัฒนาสังคมและคุณภาพชีวิตเพื่อสร้างสุขอย่างยั่งยืน
ยุทธศาสตร์การพัฒนาของ อปท. ในเขตจังหวัดที่ 6 เมืองน่าอยู่

1. ยุทธศาสตร์การพัฒนาโครงสร้างพื้นฐาน

1.1 แผนงานอุตสาหกรรมและการโยธา

ที่	โครงการ	วัตถุประสงค์	เป้าหมาย (ผลผลิตโครงการ)	งบประมาณและที่ผ่านมา					ตัวชี้วัด (KPI)	ผลที่คาดว่าจะได้รับ	หน่วยงานที่ รับผิดชอบ
				66	67	68	69	70			
144	ปรับปรุง/ซ่อมแซม ถนนลูกรัง หมู่ที่ 10 บ้านไผ่ล้อม	เพื่อพัฒนาระบบ การคมนาคมขนส่ง	กว้าง 4.00 ม. ยาว 1,000 ม. ลูกรังหลังวัด ไป ม. 5	200,000					ถนนได้รับการ ปรับปรุงตามแบบ	ประชาชนมี ความ สะดวก ในการเดินทาง	กองช่าง
145	ปรับปรุง/ซ่อมแซม ถนนลูกรัง หมู่ที่ 10 บ้านไผ่ล้อม	เพื่อพัฒนาระบบ การคมนาคมขนส่ง	กว้าง 4.00 ม. ยาว 1,000 ม. ลูกรังหลังวัด ไป ม. 5	200,000					ถนนได้รับการ ปรับปรุงตามแบบ	ประชาชนมี ความ สะดวก ในการเดินทาง	กองช่าง
146	ปรับปรุง/ซ่อมแซม ถนนลูกรัง หมู่ที่ 10 บ้านไผ่ล้อม	เพื่อพัฒนาระบบ การคมนาคมขนส่ง	กว้าง 4.00 ม. ยาว 500 ม. ไปหนองกะทูด	100,000					ถนนได้รับการ ปรับปรุงตามแบบ	ประชาชนมี ความ สะดวก ในการเดินทาง	กองช่าง
147	ปรับปรุง/ซ่อมแซม ถนนลูกรัง หมู่ที่ 10 บ้านไผ่ล้อม	เพื่อพัฒนาระบบ การคมนาคมขนส่ง	กว้าง 4.00 ม. ยาว 500 ม. ไปนาคู	100,000					ถนนได้รับการ ปรับปรุงตามแบบ	ประชาชนมี ความ สะดวก ในการเดินทาง	กองช่าง

ยุทธศาสตร์จังหวัดที่ 4 การพัฒนาสังคมและคุณภาพชีวิตเพื่อสร้างความสุขอย่างยั่งยืน

ยุทธศาสตร์การพัฒนาของ อปท. ในเขตจังหวัดที่ 6 เมืองนำอยู่

1. ยุทธศาสตร์การพัฒนาโครงสร้างพื้นฐาน

1.1 แผนงานอุตสาหกรรมและการโยธา

ที่	โครงการ	วัตถุประสงค์	เป้าหมาย (ผลผลิตโครงการ)	งบประมาณและที่ผ่านมา					ตัวชี้วัด (KPI)	ผลที่คาดว่าจะได้รับ	หน่วยงานที่ รับผิดชอบ
				66	67	68	69	70			
148	ก่อสร้างรางระบายน้ำ หมู่ที่ 10 บ้านไผ่ล้อม	เพื่อพัฒนาระบบ ระบายน้ำ	กว้าง 0.50 ม. ยาว 500 เมตร สามแยกหน้าวัด ไป ม.4		500,000				รางระบายน้ำ คสล. ตามแบบ	ไม่มีน้ำท่วม ช้างภายใน หมู่บ้าน	กองช่าง
149	วางท่อระบายน้ำหมู่ที่ 10 บ้านไผ่ล้อม	เพื่อพัฒนาระบบ ระบายน้ำ	จำนวน 7 ท่อน บริเวณหลังวัด		100,000				รางระบายน้ำ คสล. ตามแบบ	ไม่มีน้ำท่วม ช้างภายใน หมู่บ้าน	กองช่าง
150	วางท่อระบายน้ำหมู่ที่ 10 บ้านไผ่ล้อม	เพื่อพัฒนาระบบ ระบายน้ำ	จำนวน 10 ท่อน บริเวณหนอง เปลือย			100,000			รางระบายน้ำ คสล. ตามแบบ	ไม่มีน้ำท่วม ช้างภายใน หมู่บ้าน	กองช่าง

ยุทธศาสตร์จังหวัดที่ 4 การพัฒนาสังคมและคุณภาพชีวิตเพื่อสร้างสุขอย่างยั่งยืน

ยุทธศาสตร์การพัฒนาของ อปท. ในเขตจังหวัดที่ 6 เมืองน่าอยู่

1. ยุทธศาสตร์การพัฒนาโครงสร้างพื้นฐาน

1.1 แผนงานอุตสาหกรรมและการโยธา

ที่	โครงการ	วัตถุประสงค์	เป้าหมาย (ผลผลิตโครงการ)	งบประมาณและที่ผ่านมา					ตัวชี้วัด (KPI)	ผลที่คาดว่าจะ ได้รับ	หน่วยงานที่ รับผิดชอบ
				66	67	68	69	70			
151	ก่อสร้างถนนคอนกรีต หมู่ที่ 11 ห้อม	เพื่อพัฒนาระบบ การคมนาคมขนส่ง	กว้าง กว้าง 4 เมตร ยาว 90 เมตร บ้านยายสอน					240,000	ถนนได้มาตรฐาน ตามแบบ	ประชาชนมี ความสะดวก ใน การเดินทาง	กองช่าง
152	ก่อสร้างถนนคอนกรีต หมู่ที่ 11 ห้อม	เพื่อพัฒนาระบบ การคมนาคมขนส่ง	กว้าง 5.00 เมตร ยาว 1,000 เมตร ข้างจิตรเวช	500,000	500,000	500,000	500,000	500,000	ถนนได้มาตรฐาน ตามแบบ	ประชาชนมี ความสะดวก ใน การเดินทาง	กองช่าง
153	ก่อสร้างถนนคอนกรีต หมู่ที่ 11 ห้อม	เพื่อพัฒนาระบบ การคมนาคมขนส่ง	กว้าง 6 เมตร ยาว 224 เมตร พร้อม รางระบายน้ำ ข้าง ศาลปู่ตา	500,000	500,000	500,000			ถนนได้มาตรฐาน ตามแบบ	ประชาชนมี ความสะดวก ใน การเดินทาง	กองช่าง
154	ก่อสร้างถนนคอนกรีต หมู่ที่ 11 ห้อม	เพื่อพัฒนาระบบ การคมนาคมขนส่ง	กว้าง 5 เมตร ยาว 200 เมตร วัด สามัคคีอุปถัมภ์ ไป ม.2	500,000	500,000	500,000			ถนนได้มาตรฐาน ตามแบบ	ประชาชนมี ความสะดวก ใน การเดินทาง	กองช่าง

ยุทธศาสตร์จังหวัดที่ 4 การพัฒนาสังคมและคุณภาพชีวิตเพื่อสร้างสุขอย่างยั่งยืน
ยุทธศาสตร์การพัฒนาของ อปท. ในเขตจังหวัดที่ 6 เมืองน่าอยู่

1. ยุทธศาสตร์การพัฒนาโครงสร้างพื้นฐาน

1.1 แผนงานอุตสาหกรรมและการโยธา

ที่	โครงการ	วัตถุประสงค์	เป้าหมาย (ผลผลิตโครงการ)	งบประมาณและที่ผ่านมา					ตัวชี้วัด (KPI)	ผลที่คาดว่าจะ ได้รับ	หน่วยงานที่ รับผิดชอบ
				66	67	68	69	70			
155	ก่อสร้างถนนคอนกรีต หมู่ที่ 11 ห้อม	เพื่อพัฒนาระบบ การคมนาคมขนส่ง	กว้าง 3 เมตร ยาว 50 เมตร ใน หมู่บ้าน	50,000					ถนนได้มาตรฐาน ตามแบบ	ประชาชนมี ความสะดวก ใน การเดินทาง	กองช่าง
156	ก่อสร้างถนนคอนกรีต หมู่ที่ 11 ห้อม	เพื่อพัฒนาระบบ การคมนาคมขนส่ง	กว้าง 5 เมตร ยาว 100 เมตร ใน หมู่บ้าน	200,000	200,000				ถนนได้มาตรฐาน ตามแบบ	ประชาชนมี ความสะดวก ใน การเดินทาง	กองช่าง
157	ซ่อมถนนคอนกรีต หมู่ที่ 11 ห้อม	เพื่อพัฒนาระบบ การคมนาคมขนส่ง	กว้าง 4.50 เมตร ยาว 500 เมตร ทางเข้าหมู่บ้าน		500,000	500,000			ถนนได้มาตรฐาน ตามแบบ	ประชาชนมี ความสะดวก ใน การเดินทาง	กองช่าง
158	ปรับปรุง/ซ่อมแซม ถนนลูกรัง หมู่ที่ 11 บ้านห้อม	เพื่อพัฒนาระบบ การคมนาคมขนส่ง	กว้าง 5.00 ม. ยาว 1,000 ม. ถนนเพื่อ การเกษตร	100,000					ถนนได้รับการ ปรับปรุงตามแบบ	ประชาชนมี ความสะดวก ใน การเดินทาง	กองช่าง

ยุทธศาสตร์จังหวัดที่ 4 การพัฒนาสังคมและคุณภาพชีวิตเพื่อสร้างสุขอย่างยั่งยืน

ยุทธศาสตร์การพัฒนาของ อปท. ในเขตจังหวัดที่ 6 เมืองน่าอยู่

1. ยุทธศาสตร์การพัฒนาโครงสร้างพื้นฐาน

1.2 แผนงานเคหะและชุมชน

ที่	โครงการ	วัตถุประสงค์	เป้าหมาย (ผลผลิตโครงการ)	งบประมาณและที่ผ่านมา					ตัวชี้วัด (KPI)	ผลที่คาดว่าจะได้รับ	หน่วยงานที่ รับผิดชอบ
				66	67	68	69	70			
3	ขยายเขตไฟฟ้า หมู่ที่ 1 บ้านห้อม	เพื่อให้ประชาชนได้ มีไฟฟ้าใช้อย่างทั่วถึง	ระยะ ระยะทาง 800 ม. จากสะพาน ไปห้วยบ่อ					400,000	จำนวนขยายเขต ไฟฟ้า	ประชาชนมีไฟฟ้าใช้ ทุกครัวเรือน	กองช่าง/กฟภ.
4	ขยายเขตไฟฟ้า หมู่ที่ 2 บ้านสำราญ	เพื่อให้ประชาชนได้ มีไฟฟ้าใช้อย่างทั่วถึง	ระยะทาง 1,000 ม.					500,000	จำนวนขยายเขต ไฟฟ้า	ประชาชนมีไฟฟ้าใช้ ทุกครัวเรือน	กองช่าง/กฟภ.
6	ขยายเขตไฟฟ้า หมู่ที่ 3 บ้านสำราญ	เพื่อให้ประชาชนได้ มีไฟฟ้าใช้อย่างทั่วถึง	ระยะ 1,000 ม. เส้นกลางทุ่ง		1,000,000				จำนวนขยายเขต ไฟฟ้า	ประชาชนมีไฟฟ้าใช้ ทุกครัวเรือน	กองช่าง/กฟภ.
7	ขยายเขตไฟฟ้า หมู่ที่ 3 บ้านสำราญ	เพื่อให้ประชาชนได้ มีไฟฟ้าใช้อย่างทั่วถึง	ระยะ 1,000 ม. ม.3 ไปหมู่ 5		1,000,000			300,000	จำนวนขยายเขต ไฟฟ้า	ประชาชนมีไฟฟ้าใช้ ทุกครัวเรือน	กองช่าง/กฟภ.
8	ขยายเขตไฟฟ้า หมู่ที่ 4 บ้านไผ่ล้อม	เพื่อให้ประชาชนได้ มีไฟฟ้าใช้อย่างทั่วถึง	ระยะทาง 500 เมตร ไปป่าช้า		500,000				จำนวนขยายเขต ไฟฟ้า	ประชาชนมีไฟฟ้าใช้ ทุกครัวเรือน	กองช่าง/กฟภ.
9	ขยายเขตไฟฟ้า หมู่ที่ 4 บ้านไผ่ล้อม	เพื่อให้ประชาชนได้ มีไฟฟ้าใช้อย่างทั่วถึง	ระยะทาง ระยะทาง 500 เมตร ไปห้วย วังแมว		500,000				จำนวนขยายเขต ไฟฟ้า	ประชาชนมีไฟฟ้าใช้ ทุกครัวเรือน	กองช่าง/กฟภ.
10	ขยายเขตไฟฟ้า หมู่ที่ 4 บ้านไผ่ล้อม	เพื่อให้ประชาชนได้ มีไฟฟ้าใช้อย่างทั่วถึง	ระยะทาง ระยะทาง 1,600 เมตร ที่นาย สนิตไปหนองม้าตาย					1,000,000	จำนวนขยายเขต ไฟฟ้า	ประชาชนมีไฟฟ้าใช้ ทุกครัวเรือน	กองช่าง/กฟภ.

ยุทธศาสตร์จังหวัดที่ 4 การพัฒนาสังคมและคุณภาพชีวิตเพื่อสร้างสุขอย่างยั่งยืน

ผ.02

ยุทธศาสตร์การพัฒนาของ อปท. ในเขตจังหวัดที่ 6 เมืองน่าอยู่

1. ยุทธศาสตร์การพัฒนาโครงสร้างพื้นฐาน

1.2 แผนงานเคหะและชุมชน

ที่	โครงการ	วัตถุประสงค์	เป้าหมาย (ผลผลิตโครงการ)	งบประมาณและที่ผ่านมา					ตัวชี้วัด (KPI)	ผลที่คาดว่าจะได้รับ	หน่วยงานที่ รับผิดชอบ
				66	67	68	69	70			
11	ขยายเขตไฟฟ้า หมู่ที่ 5 บ้านอาจ สามารถ	เพื่อให้ประชาชนได้ มีไฟฟ้าใช้อย่างทั่วถึง	ระยะทาง ระยะทาง 1,000 ม. ทางข้าง					1,000,000	จำนวนขยายเขต ไฟฟ้า	ประชาชนมีไฟฟ้าใช้ทุก ครัวเรือน	กองช่าง/กฟภ.
12	ขยายเขตไฟฟ้า หมู่ที่ 5 บ้านอาจ สามารถ	เพื่อให้ประชาชนได้ มีไฟฟ้าใช้อย่างทั่วถึง	ระยะทาง ระยะทาง 40 ม. หลังร้านใหม่	300,000					จำนวนขยายเขต ไฟฟ้า	ประชาชนมีไฟฟ้าใช้ทุก ครัวเรือน	กองช่าง/กฟภ.
13	ขยายเขตไฟฟ้า หมู่ที่ 5 บ้านอาจ สามารถ	เพื่อให้ประชาชนได้ มีไฟฟ้าใช้อย่างทั่วถึง	ระยะทาง ระยะทาง 400 ม. วัดมงคล		500,000				จำนวนขยายเขต ไฟฟ้า	ประชาชนมีไฟฟ้าใช้ทุก ครัวเรือน	กองช่าง/กฟภ.
14	ขยายเขตไฟฟ้า หมู่ที่ 5 บ้านอาจ สามารถ	เพื่อให้ประชาชนได้ มีไฟฟ้าใช้อย่างทั่วถึง	ระยะทาง ระยะทาง 400 ม. ซอยผู้ช่วยต้ม		500,000				จำนวนขยายเขต ไฟฟ้า	ประชาชนมีไฟฟ้าใช้ทุก ครัวเรือน	กองช่าง/กฟภ.
15	ขยายเขตไฟฟ้า หมู่ที่ 6 บ้านอาจ สามารถ	เพื่อให้ประชาชนได้ มีไฟฟ้าใช้อย่างทั่วถึง	ระยะทาง 510 ม. หลังโรงเรียนกีฬา	450,000					จำนวนขยายเขต ไฟฟ้า	ประชาชนมีไฟฟ้าใช้ทุก ครัวเรือน	กองช่าง/กฟภ.

ยุทธศาสตร์จังหวัดที่ 4 การพัฒนาสังคมและคุณภาพชีวิตเพื่อสร้างสุขอย่างยั่งยืน

ยุทธศาสตร์การพัฒนาของ อปท. ในเขตจังหวัดที่ 6 เมืองน่าอยู่

1. ยุทธศาสตร์การพัฒนาโครงสร้างพื้นฐาน

1.2 แผนงานเคหะและชุมชน

ที่	โครงการ	วัตถุประสงค์	เป้าหมาย (ผลผลิตโครงการ)	งบประมาณและที่ผ่านมา					ตัวชี้วัด (KPI)	ผลที่คาดว่าจะได้รับ	หน่วยงานที่ รับผิดชอบ
				66	67	68	69	70			
16	ขยายเขตไฟฟ้า หมู่ที่ 6 บ้านอาจสามารถ	เพื่อให้ประชาชนได้มีไฟฟ้าใช้อย่างทั่วถึง	ระยะทาง 270 ม. บ้านอาจารย์จรวด		300,000				จำนวนขยายเขตไฟฟ้า	ประชาชนมีไฟฟ้าใช้ทุกครัวเรือน	กองช่าง/ กฟภ.
17	ขยายเขตไฟฟ้า หมู่ที่ 6 บ้านอาจสามารถ	เพื่อให้ประชาชนได้มีไฟฟ้าใช้อย่างทั่วถึง	ระยะทาง 308 ม. เส้นริสอร์ท			300,000			จำนวนขยายเขตไฟฟ้า	ประชาชนมีไฟฟ้าใช้ทุกครัวเรือน	กองช่าง/ กฟภ.
18	ขยายเขตไฟฟ้า หมู่ที่ 6 บ้านอาจสามารถ	เพื่อให้ประชาชนได้มีไฟฟ้าใช้อย่างทั่วถึง	ระยะทาง 400 ม. ป่าช้าดอนเปลือย				400,000		จำนวนขยายเขตไฟฟ้า	ประชาชนมีไฟฟ้าใช้ทุกครัวเรือน	กองช่าง/ กฟภ.
19	ขยายเขตไฟฟ้า หมู่ที่ 6 บ้านอาจสามารถ	เพื่อให้ประชาชนได้มีไฟฟ้าใช้อย่างทั่วถึง	ระยะทาง 800 ม. วัดมงคลบุรีทิศใต้					500,000	จำนวนขยายเขตไฟฟ้า	ประชาชนมีไฟฟ้าใช้ทุกครัวเรือน	กองช่าง/ กฟภ.
20	ขยายเขตไฟฟ้า หมู่ที่ 7 บ้านนาหัวบ่อ	เพื่อให้ประชาชนได้มีไฟฟ้าใช้อย่างทั่วถึง	ระยะทาง 800 ม. นายพิชิตชัย	200,000					จำนวนขยายเขตไฟฟ้า	ประชาชนมีไฟฟ้าใช้ทุกครัวเรือน	กองช่าง/ กฟภ.
21	ขยายเขตไฟฟ้า หมู่ที่ 7 บ้านนาหัวบ่อ	เพื่อให้ประชาชนได้มีไฟฟ้าใช้อย่างทั่วถึง	ระยะทาง 100 ม. พิชิตชัย นายเผื้อไชโย	100,000					จำนวนขยายเขตไฟฟ้า	ประชาชนมีไฟฟ้าใช้ทุกครัวเรือน	กองช่าง/ กฟภ.

ยุทธศาสตร์จังหวัดที่ 4 การพัฒนาสังคมและคุณภาพชีวิตเพื่อสร้างความสุขอย่างยั่งยืน

ยุทธศาสตร์การพัฒนาของ อปท. ในเขตจังหวัดที่ 6 เมืองน่าอยู่

1. ยุทธศาสตร์การพัฒนาโครงสร้างพื้นฐาน

1.2 แผนงานเคหะและชุมชน

ที่	โครงการ	วัตถุประสงค์	เป้าหมาย (ผลผลิตโครงการ)	งบประมาณและที่ผ่านมา					ตัวชี้วัด (KPI)	ผลที่คาดว่าจะได้รับ	หน่วยงานที่ รับผิดชอบ
				66	67	68	69	70			
22	ขยายเขตไฟฟ้า หมู่ที่ 7 บ้านนาห้วยบ่อ	เพื่อให้ประชาชนได้ มีไฟฟ้าใช้อย่างทั่วถึง	ระยะทาง 400 ม. อ.สมคิด		200,000				จำนวนขยาย เขตไฟฟ้า	ประชาชนมีไฟฟ้าใช้ทุก ครัวเรือน	กองช่าง/ กฟภ.
23	ขยายเขตไฟฟ้า หมู่ที่ 7 บ้านนาห้วยบ่อ	เพื่อให้ประชาชนได้ มีไฟฟ้าใช้อย่างทั่วถึง	ระยะทาง 200 ม. นายเมือง เอกสะพัง			100,000			จำนวนขยาย เขตไฟฟ้า	ประชาชนมีไฟฟ้าใช้ทุก ครัวเรือน	กองช่าง/ กฟภ.
24	ขยายเขตไฟฟ้า หมู่ที่ 7 บ้านนาห้วยบ่อ	เพื่อให้ประชาชนได้ มีไฟฟ้าใช้อย่างทั่วถึง	ระยะทาง 500 ม. พื้นที่การเกษตร				250,000		จำนวนขยาย เขตไฟฟ้า	ประชาชนมีไฟฟ้าใช้ทุก ครัวเรือน	กองช่าง/ กฟภ.
25	ขยายเขตไฟฟ้า หมู่ที่ 7 บ้านนาห้วยบ่อ	เพื่อให้ประชาชนได้ มีไฟฟ้าใช้อย่างทั่วถึง	ระยะทาง 550 ม. แยกไปวัดเก่า					300,000	จำนวนขยาย เขตไฟฟ้า	ประชาชนมีไฟฟ้าใช้ทุก ครัวเรือน	กองช่าง/ กฟภ.
26	ขยายเขตไฟฟ้า หมู่ที่ 7 บ้านนาห้วยบ่อ	เพื่อให้ประชาชนได้ มีไฟฟ้าใช้อย่างทั่วถึง	ระยะทาง 160 ม. คลองชลประทาน					100,000	จำนวนขยาย เขตไฟฟ้า	ประชาชนมีไฟฟ้าใช้ทุก ครัวเรือน	กองช่าง/ กฟภ.
27	ขยายเขตไฟฟ้า หมู่ที่ 8 บ้านคำแก้ม	เพื่อให้ประชาชนได้ มีไฟฟ้าใช้อย่างทั่วถึง	ระยะทาง 400 ม. ข้างบ้านคุณเขาวลิต	200,000					จำนวนขยาย เขตไฟฟ้า	ประชาชนมีไฟฟ้าใช้ทุก ครัวเรือน	กองช่าง/ กฟภ.
28	ขยายเขตไฟฟ้า หมู่ที่ 8 บ้านคำแก้ม	เพื่อให้ประชาชนได้ มีไฟฟ้าใช้อย่างทั่วถึง	ระยะทาง 500 ม. หลังโรงเรียนถึงห้วย ฮ้อฮ้อ		200,000				จำนวนขยาย เขตไฟฟ้า	ประชาชนมีไฟฟ้าใช้ทุก ครัวเรือน	กองช่าง/ กฟภ.
29	ขยายเขตไฟฟ้า หมู่ที่ 8 บ้านคำแก้ม	เพื่อให้ประชาชนได้ มีไฟฟ้าใช้อย่างทั่วถึง	ระยะทาง 1,000 ม. บ้านนางสะอั้ง	500,000					จำนวนขยาย เขตไฟฟ้า	ประชาชนมีไฟฟ้าใช้ทุก ครัวเรือน	กองช่าง/ กฟภ.

ยุทธศาสตร์จังหวัดที่ 4 การพัฒนาสังคมและคุณภาพชีวิตเพื่อสร้างสุขอย่างยั่งยืน

ยุทธศาสตร์การพัฒนาของ อปท. ในเขตจังหวัดที่ 6 เมืองน่าอยู่

1. ยุทธศาสตร์การพัฒนาโครงสร้างพื้นฐาน

1.2 แผนงานเคหะและชุมชน

ที่	โครงการ	วัตถุประสงค์	เป้าหมาย (ผลผลิตโครงการ)	งบประมาณและที่ผ่านมา					ตัวชี้วัด (KPI)	ผลที่คาดว่าจะได้รับ	หน่วยงานที่ รับผิดชอบ
				66	67	68	69	70			
30	ขยายเขตไฟฟ้า หมู่ที่ 8 บ้านคำเกษิม	เพื่อให้ประชาชน ได้มีไฟฟ้าใช้อย่างทั่วถึง	ระยะทาง 3,000 ม. คลองส่งน้ำ-ไปอาจ สามารถ					1,500,000	จำนวนขยายเขตไฟฟ้า	ประชาชนมีไฟฟ้าใช้ ทุกครัวเรือน	กองช่าง/กฟภ.
31	ขยายเขตไฟฟ้า หมู่ที่ 9 บ้านนาสมดี	เพื่อให้ประชาชน ได้มีไฟฟ้าใช้อย่างทั่วถึง	ระยะ 200 ม. ช้างบ้าน อ. สุนทร ถึง บ้าน ยายกอง	100,000					จำนวนขยายเขตไฟฟ้า	ประชาชนมีไฟฟ้าใช้ ทุกครัวเรือน	กองช่าง/กฟภ.
32	ขยายเขตไฟฟ้า หมู่ที่ 9 บ้านนาสมดี	เพื่อให้ประชาชน ได้มีไฟฟ้าใช้อย่างทั่วถึง	ระยะ 500 ม. เส้นตัดใหม่ นาลุง กาณี ไปถึงเส้นฝั่ล้อม		200,000				จำนวนขยายเขตไฟฟ้า	ประชาชนมีไฟฟ้าใช้ ทุกครัวเรือน	กองช่าง/กฟภ.
33	ขยายเขตไฟฟ้า หมู่ที่ 9 บ้านนาสมดี	เพื่อให้ประชาชน ได้มีไฟฟ้าใช้อย่างทั่วถึง	ระยะ 500 ม. แยกสราญรมณ์ไปวัดเวิน พระบาท			200,000			จำนวนขยายเขตไฟฟ้า	ประชาชนมีไฟฟ้าใช้ ทุกครัวเรือน	กองช่าง/กฟภ.
34	ขยายเขตไฟฟ้า หมู่ที่ 9 บ้านนาสมดี	เพื่อให้ประชาชน ได้มีไฟฟ้าใช้อย่างทั่วถึง	ระยะ 500 ม. นานายอรุณไปถึงบ้าน นางสุพัตรา				200,000		จำนวนขยายเขตไฟฟ้า	ประชาชนมีไฟฟ้าใช้ ทุกครัวเรือน	กองช่าง/กฟภ.
35	ขยายเขตไฟฟ้า หมู่ที่ 9 บ้านนาสมดี	เพื่อให้ประชาชน ได้มีไฟฟ้าใช้อย่างทั่วถึง	ระยะ 500 ม. บ้านนางบุญเทียม ไป ชุมชนอัมพร 2					200,000	จำนวนขยายเขตไฟฟ้า	ประชาชนมีไฟฟ้าใช้ ทุกครัวเรือน	กองช่าง/กฟภ.

ยุทธศาสตร์จังหวัดที่ 4 การพัฒนาสังคมและคุณภาพชีวิตเพื่อสร้างสุขอย่างยั่งยืน

ยุทธศาสตร์การพัฒนาของ อปท. ในเขตจังหวัดที่ 6 เมืองน่าอยู่

1. ยุทธศาสตร์การพัฒนาโครงสร้างพื้นฐาน

1.2 แผนงานเคหะและชุมชน

ที่	โครงการ	วัตถุประสงค์	เป้าหมาย (ผลผลิตโครงการ)	งบประมาณและที่ผ่านมา					ตัวชี้วัด (KPI)	ผลที่คาดว่าจะได้รับ	หน่วยงานที่ รับผิดชอบ
				66	67	68	69	70			
36	ขยายเขตไฟฟ้า หมู่ที่ 10 บ้านไผ่ล้อม	เพื่อให้ประชาชน ได้มีไฟฟ้าใช้อย่าง ทั่วถึง	ระยะ 1,000 ม. จากโรงเรียน-หนอง ม้าตาย	500,000					จำนวนขยายเขต ไฟฟ้า	ประชาชนมีไฟฟ้าใช้ ทุกครัวเรือน	กองช่าง/กฟภ.
37	ขยายเขตไฟฟ้า หมู่ที่ 10 บ้านไผ่ล้อม	เพื่อให้ประชาชน ได้มีไฟฟ้าใช้อย่าง ทั่วถึง	ระยะ 1,000 ม. สามแยกวัดป่าไปม.4		500,000				จำนวนขยายเขต ไฟฟ้า	ประชาชนมีไฟฟ้าใช้ ทุกครัวเรือน	กองช่าง/กฟภ.
38	ขยายเขตไฟฟ้า หมู่ที่ 10 บ้านไผ่ล้อม	เพื่อให้ประชาชน ได้มีไฟฟ้าใช้อย่าง ทั่วถึง	ระยะ 1,000 ม. ทางไปหนองม้าตาย			500,000			จำนวนขยายเขต ไฟฟ้า	ประชาชนมีไฟฟ้าใช้ ทุกครัวเรือน	กองช่าง/กฟภ.
39	ขยายเขตไฟฟ้า หมู่ที่ 10 บ้านไผ่ล้อม	เพื่อให้ประชาชน ได้มีไฟฟ้าใช้อย่าง ทั่วถึง	ระยะ 1,000 ม. ป่าช้า				500,000		จำนวนขยายเขต ไฟฟ้า	ประชาชนมีไฟฟ้าใช้ ทุกครัวเรือน	กองช่าง/กฟภ.
40	ขยายเขตไฟฟ้า หมู่ที่ 11 บ้านห้อม	เพื่อให้ประชาชน ได้มีไฟฟ้าใช้อย่าง ทั่วถึง	ระยะ 250 ม. ข้างศาลปู่ตา	150,000					จำนวนขยายเขต ไฟฟ้า	ประชาชนมีไฟฟ้าใช้ ทุกครัวเรือน	กองช่าง/กฟภ.

ยุทธศาสตร์จังหวัดที่ 4 การพัฒนาสังคมและคุณภาพชีวิตเพื่อสร้างสุขอย่างยั่งยืน

ยุทธศาสตร์การพัฒนาของ อปท. ในเขตจังหวัดที่ 6 เมืองน่าอยู่

1. ยุทธศาสตร์การพัฒนาโครงสร้างพื้นฐาน

1.3 แผนงานเคหะและชุมชน

	โครงการ	วัตถุประสงค์	เป้าหมาย (ผลผลิตโครงการ)	งบประมาณและที่ผ่านมา					ตัวชี้วัด (KPI)	ผลที่คาดว่าจะได้รับ	หน่วยงานที่ รับผิดชอบ
				66	67	68	69	70			
1	ขยายเขตประปา หมู่ที่ 1 บ้านห้อม	เพื่อให้ประชาชนมี น้ำใช้เพียงพอมี คุณภาพ	จำนวน 1 โครงการ	100,000	100,000	100,000	100,000	100,000	จำนวนครัวเรือน มีน้ำใช้อย่าง เพียงพอ	ประชาชนมีน้ำไว้ใช้ อย่างเพียงพอ	กองช่าง
2	ขยายเขตประปา หมู่ที่ 2 บ้านสำราญ	เพื่อให้ประชาชนมี น้ำใช้เพียงพอมี คุณภาพ	จำนวน 1 โครงการ	100,000	100,000	100,000	100,000	100,000	จำนวนครัวเรือน มีน้ำใช้อย่าง เพียงพอ	ประชาชนมีน้ำไว้ใช้ อย่างเพียงพอ	กองช่าง
3	ขยายเขตประปา หมู่ที่ 3 บ้านสำราญ	เพื่อให้ประชาชนมี น้ำใช้เพียงพอมี คุณภาพ	จำนวน 1 โครงการ	100,000	100,000	100,000	100,000	100,000	จำนวนครัวเรือน มีน้ำใช้อย่าง เพียงพอ	ประชาชนมีน้ำไว้ใช้ อย่างเพียงพอ	กองช่าง
4	ขยายเขตประปา หมู่ที่ 4 บ้านไผ่ล้อม	เพื่อให้ประชาชนมี น้ำใช้เพียงพอมี คุณภาพ	จำนวน 1 โครงการ	100,000	100,000	100,000	100,000	100,000	จำนวนครัวเรือน มีน้ำใช้อย่าง เพียงพอ	ประชาชนมีน้ำไว้ใช้ อย่างเพียงพอ	กองช่าง
5	ขยายเขตประปา หมู่ที่ 5 บ้านอาจ สามารถ	เพื่อให้ประชาชนมี น้ำใช้เพียงพอมี คุณภาพ	จำนวน 1 โครงการ	100,000	100,000	100,000	100,000	100,000	จำนวนครัวเรือน มีน้ำใช้อย่าง เพียงพอ	ประชาชนมีน้ำไว้ใช้ อย่างเพียงพอ	กองช่าง

ยุทธศาสตร์จังหวัดที่ 4 การพัฒนาสังคมและคุณภาพชีวิตเพื่อสร้างความสุขอย่างยั่งยืน

ผ.02

ยุทธศาสตร์การพัฒนาของ อปท. ในเขตจังหวัดที่ 6 เมืองน่าอยู่

1. ยุทธศาสตร์การพัฒนาโครงสร้างพื้นฐาน

1.3 แผนงานอุตสาหกรรมและการโยธา

	โครงการ	วัตถุประสงค์	เป้าหมาย (ผลผลิตโครงการ)	งบประมาณและที่ผ่านมา					ตัวชี้วัด (KPI)	ผลที่คาดว่าจะได้รับ	หน่วยงานที่ รับผิดชอบ
				66	67	68	69	70			
6	ขยายเขตประปา หมู่ ที่ 6 บ้านอาจสามารถ	เพื่อให้ประชาชนมีน้ำ ใช้เพียงพอมีคุณภาพ	จำนวน 1 โครงการ	100,000	100,000	100,000	100,000	100,000	จำนวนครัวเรือนมี น้ำใช้อย่าง เพียงพอ	ประชาชนมีน้ำไว้ใช้ อย่างเพียงพอ	กองช่าง
7	ขยายเขตประปา หมู่ ที่ 7 บ้านนาหัวบ่อ	เพื่อให้ประชาชนมีน้ำ ใช้เพียงพอมีคุณภาพ	จำนวน 1 โครงการ	100,000	100,000	100,000	100,000	100,000	จำนวนครัวเรือนมี น้ำใช้อย่าง เพียงพอ	ประชาชนมีน้ำไว้ใช้ อย่างเพียงพอ	กองช่าง
8	ขยายเขตประปา หมู่ ที่ 8 บ้านคำเกษิม	เพื่อให้ประชาชนมีน้ำ ใช้เพียงพอมีคุณภาพ	จำนวน 1 โครงการ	100,000	100,000	100,000	100,000	100,000	จำนวนครัวเรือนมี น้ำใช้อย่าง เพียงพอ	ประชาชนมีน้ำไว้ใช้ อย่างเพียงพอ	กองช่าง
9	ขยายเขตประปา หมู่ ที่ 9 บ้านนาสมดี	เพื่อให้ประชาชนมีน้ำ ใช้เพียงพอมีคุณภาพ	จำนวน 1 โครงการ	100,000	100,000	100,000	100,000	100,000	จำนวนครัวเรือนมี น้ำใช้อย่าง เพียงพอ	ประชาชนมีน้ำไว้ใช้ อย่างเพียงพอ	กองช่าง
10	ขยายเขตประปา หมู่ ที่ 10 บ้านไผ่ล้อม	เพื่อให้ประชาชนมีน้ำ ใช้เพียงพอมีคุณภาพ	จำนวน 1 โครงการ	100,000	100,000	100,000	100,000	100,000	จำนวนครัวเรือนมี น้ำใช้อย่าง เพียงพอ	ประชาชนมีน้ำไว้ใช้ อย่างเพียงพอ	กองช่าง
11	ขยายเขตประปา หมู่ ที่ 11 บ้านห้อม	เพื่อให้ประชาชนมีน้ำ ใช้เพียงพอมีคุณภาพ	จำนวน 1 โครงการ	100,000	100,000	100,000	100,000	100,000	จำนวนครัวเรือนมี น้ำใช้อย่าง เพียงพอ	ประชาชนมีน้ำไว้ใช้ อย่างเพียงพอ	กองช่าง

ยุทธศาสตร์จังหวัดที่ 4 การพัฒนาสังคมและคุณภาพชีวิตเพื่อสร้างสุขอย่างยั่งยืน

ยุทธศาสตร์การพัฒนาของ อปท. ในเขตจังหวัดที่ 6 เมืองน่าอยู่

1. ยุทธศาสตร์การพัฒนาโครงสร้างพื้นฐาน

1.3 แผนงานอุตสาหกรรมและการโยธา

	โครงการ	วัตถุประสงค์	เป้าหมาย (ผลผลิต โครงการ)	งบประมาณและที่ผ่านมา					ตัวชี้วัด (KPI)	ผลที่คาดว่าจะได้รับ	หน่วยงานที่ รับผิดชอบ
				66	67	68	69	70			
17	ขุดเจาะบ่อบาดาล พลังงานแสงอาทิตย์ หมู่ที่ 2 บ้านสำราญ	เพื่อให้มีน้ำใช้เพื่อ การเกษตร	จำนวน 1 บ่อ			500,000			บ่อบาดาลตาม แบบที่กำหนด	ประชาชนมีน้ำ ใช้ เพื่อการเกษตร	กองช่าง
18	ขุดเจาะบ่อบาดาล พลังงานแสงอาทิตย์ หมู่ที่ 3 บ้านสำราญ	เพื่อให้มีน้ำใช้เพื่อ การเกษตร	จำนวน 1 บ่อ			500,000			บ่อบาดาลตาม แบบที่กำหนด	ประชาชนมีน้ำ ใช้ เพื่อการเกษตร	กองช่าง
19	ขุดเจาะบ่อบาดาล พลังงานแสงอาทิตย์ หมู่ที่ 4 บ้านไผ่ล้อม	เพื่อให้มีน้ำใช้เพื่อ การเกษตร	จำนวน 1 บ่อ			500,000			บ่อบาดาลตาม แบบที่กำหนด	ประชาชนมีน้ำ ใช้ เพื่อการเกษตร	กองช่าง
20	ขุดเจาะบ่อบาดาล พลังงานแสงอาทิตย์ หมู่ที่ 5 บ้านอาจ สามารถ	เพื่อให้มีน้ำใช้เพื่อ การเกษตร	จำนวน 1 บ่อ			500,000			บ่อบาดาลตาม แบบที่กำหนด	ประชาชนมีน้ำ ใช้ เพื่อการเกษตร	กองช่าง

ยุทธศาสตร์จังหวัดที่ 4 การพัฒนาสังคมและคุณภาพชีวิตเพื่อสร้างสุขอย่างยั่งยืน

ยุทธศาสตร์การพัฒนาของ อปท. ในเขตจังหวัดที่ 6 เมืองน่าอยู่

1. ยุทธศาสตร์การพัฒนาโครงสร้างพื้นฐาน

1.3 อุตสาหกรรมและการโยธา

	โครงการ	วัตถุประสงค์	เป้าหมาย (ผลผลิตโครงการ)	งบประมาณและที่ผ่านมา					ตัวชี้วัด (KPI)	ผลที่คาดว่าจะ ได้รับ	หน่วยงานที่ รับผิดชอบ
				66	67	68	69	70			
21	ขุดเจาะบ่อบาดาล พลังงานแสงอาทิตย์ หมู่ที่ 6 บ้านอาจสามารถ	เพื่อให้มีน้ำใช้ เพื่อ การเกษตร	จำนวน 1 บ่อ			500,000			บ่อบาดาลตาม แบบที่ กำหนด	ประชาชนมีน้ำ ใช้เพื่อ การเกษตร	กองช่าง
22	ขุดเจาะบ่อบาดาล พลังงานแสงอาทิตย์ หมู่ที่ 7 บ้านนาหัวบ่อ	เพื่อให้มีน้ำใช้ เพื่อ การเกษตร	จำนวน 1 บ่อ			500,000			บ่อบาดาลตาม แบบที่ กำหนด	ประชาชนมีน้ำ ใช้เพื่อ การเกษตร	กองช่าง
23	ขุดเจาะบ่อบาดาล พลังงานแสงอาทิตย์ หมู่ที่ 8 บ้านคำเกษิม	เพื่อให้มีน้ำใช้ เพื่อ การเกษตร	จำนวน 1 บ่อ			500,000			บ่อบาดาลตาม แบบที่ กำหนด	ประชาชนมีน้ำ ใช้เพื่อ การเกษตร	กองช่าง
24	ขุดเจาะบ่อบาดาล พลังงานแสงอาทิตย์ หมู่ที่ 9 บ้านนาสมดี	เพื่อให้มีน้ำใช้ เพื่อ การเกษตร	จำนวน 1 บ่อ			500,000			บ่อบาดาลตาม แบบที่ กำหนด	ประชาชนมีน้ำ ใช้เพื่อ การเกษตร	กองช่าง
25	ขุดเจาะบ่อบาดาล พลังงานแสงอาทิตย์ หมู่ที่ 10 บ้านไผ่ล้อม	เพื่อให้มีน้ำใช้ เพื่อ การเกษตร	จำนวน 1 บ่อ			500,000			บ่อบาดาลตาม แบบที่ กำหนด	ประชาชนมีน้ำ ใช้เพื่อ การเกษตร	กองช่าง

ยุทธศาสตร์จังหวัดที่ 4 การพัฒนาสังคมและคุณภาพชีวิตเพื่อสร้างสุขอย่างยั่งยืน

ยุทธศาสตร์การพัฒนาของ อปท. ในเขตจังหวัดที่ 6 เมืองน่าอยู่

1. ยุทธศาสตร์การพัฒนาโครงสร้างพื้นฐาน

1.3 แผนงานอุตสาหกรรมและการโยธา

	โครงการ	วัตถุประสงค์	เป้าหมาย (ผลผลิตโครงการ)	งบประมาณและที่ผ่านมา					ตัวชี้วัด (KPI)	ผลที่คาดว่าจะ ได้รับ	หน่วยงานที่ รับผิดชอบ
				66	67	68	69	70			
26	ชุดเจาะบ่อบาดาล พลังงานแสงอาทิตย์ หมู่ที่ 11 บ้านห้อม	เพื่อให้มีน้ำใช้เพื่อ การเกษตร	จำนวน 1 บ่อ			500,000			บ่อบาดาลตาม แบบที่กำหนด	ประชาชนมีน้ำ ใช้เพื่อ การเกษตร	กองช่าง
27	ก่อสร้างระบบสูบน้ำ เพื่อการเกษตร หมู่ที่ 7 บ้านนาหัวบ่อ	เพื่อให้มีน้ำใช้เพื่อ การเกษตร	จำนวน 1 จุด					2,000,000	ระบบสูบน้ำตาม แบบที่กำหนด	ประชาชนมีน้ำ ใช้เพื่อ การเกษตร	กองช่าง
28	ก่อสร้างระบบสูบน้ำ เพื่อการเกษตร หมู่ที่ 8 บ้านคำแก้ม	เพื่อให้มีน้ำใช้เพื่อ การเกษตร	จำนวน 1 จุด					2,000,000	ระบบสูบน้ำตาม แบบที่กำหนด	ประชาชนมีน้ำ ใช้เพื่อ การเกษตร	กองช่าง
29	ก่อสร้างระบบสูบน้ำ เพื่อการเกษตร หมู่ที่ 9 บ้านนาสมดี	เพื่อให้มีน้ำใช้เพื่อ การเกษตร	จำนวน 1 จุด					2,000,000	ระบบสูบน้ำตาม แบบที่กำหนด	ประชาชนมีน้ำ ใช้เพื่อ การเกษตร	กองช่าง
30	ก่อสร้างระบบสูบน้ำ เพื่อการเกษตร หมู่ที่ 8 บ้านคำแก้ม	เพื่อให้มีน้ำใช้เพื่อ การเกษตร	จำนวน 1 จุด					2,000,000	ระบบสูบน้ำตาม แบบที่กำหนด	ประชาชนมีน้ำ ใช้เพื่อ การเกษตร	

ยุทธศาสตร์จังหวัดที่ 4 การพัฒนาสังคมและคุณภาพชีวิตเพื่อสร้างความสุขอย่างยั่งยืน

ยุทธศาสตร์การพัฒนาของ อปท. ในเขตจังหวัดที่ 1 การพัฒนาทรัพยากรมนุษย์

2 ยุทธศาสตร์การพัฒนาด้านคุณภาพชีวิต

2.1 แผนงานการศาสนาวัฒนธรรมและนันทนาการ

ที่	โครงการ	วัตถุประสงค์	เป้าหมาย (ผลผลิตโครงการ)	งบประมาณและที่ผ่านมา					ตัวชี้วัด (KPI)	ผลที่คาดว่าจะได้รับ	หน่วยงานที่ รับผิดชอบ
				66	67	68	69	70			
1	จัดซื้อวัสดุ อุปกรณ์ ครุภัณฑ์ ประจำศูนย์ไทแสก	เพื่อส่งเสริมการค้าเงิน กิจกรรมของศูนย์ไทแสก	จัดซื้อวัสดุอุปกรณ์ ประจำ ศูนย์ไทแสก				50,000	50,000	มีวัสดุ อุปกรณ์ ประจำศูนย์ไทแสก	ส่งเสริมอนุรักษ์ วัฒนธรรม ไทแสก	กอง การศึกษา
2	จัดงานสัปดาห์วัน ผู้สูงอายุและ ประเพณีสงกรานต์	เพื่อสืบสานประเพณี วัน สงกรานต์ให้คงอยู่ สืบไป	จัดงานประเพณี สงกรานต์รดน้ำดำ หัวผู้สูงอายุของ ตำบล	150,000	150,000	150,000	150,000	150,000	จำนวน ผู้เข้าร่วม โครงการ	ส่งเสริมอนุรักษ์ วัฒนธรรม และสืบ ทอด ประเพณี	กอง การศึกษา
3	ส่งเสริมสนับสนุน การแข่งขันเรือยาว ประจำปี	เพื่อส่งเสริมประเพณี และกิจกรรมด้านกีฬา และนันทนาการแก่ ประชาชนในพื้นที่	จัดของตำบลอาจ สามารถแข่งขัน เรือยาวประจำปี	600,000	600,000	600,000	600,000	600,000	จำนวน ผู้เข้าร่วม โครงการ	ส่งเสริมประเพณีอัน ดีงาม ของชุมชน และจังหวัด นครพนม โดยมี ผู้เข้าร่วมการแข่งขัน เพิ่มขึ้น	กอง การศึกษา

ยุทธศาสตร์จังหวัดที่ 4 การพัฒนาสังคมและคุณภาพชีวิตเพื่อสร้างสุขอย่างยั่งยืน

ผ.02

ยุทธศาสตร์การพัฒนาของ อปท. ในเขตจังหวัดที่ 1 การพัฒนาทรัพยากรมนุษย์

2 ยุทธศาสตร์การพัฒนาด้านคุณภาพชีวิต

2.1 แผนงานการศาสนาวัฒนธรรมและนันทนาการ

ที่	โครงการ	วัตถุประสงค์	เป้าหมาย (ผลผลิตโครงการ)	งบประมาณและที่ผ่านมา					ตัวชี้วัด (KPI)	ผลที่คาดว่าจะ ได้รับ	หน่วยงานที่ รับผิดชอบ
				66	67	68	69	70			
4	จัดกิจกรรมวันสำคัญทางศาสนา	เพื่อรักษาขนบธรรมเนียมประเพณีและวัฒนธรรม	สนับสนุนงบประมาณในการจัดกิจกรรมพิธีทางศาสนาและรัฐพิธี	100,000	100,000	100,000	100,000	100,000	จำนวนกิจกรรมในการดำเนินการ	ประชาชนเข้าร่วมกิจกรรมวันสำคัญทางศาสนาเพิ่มขึ้น	สำนักงานปลัด
5	ประเพณีลอยกระทงตำบลอาจสามารถ	เพื่อสืบทอดประเพณีอันดีงามในตำบล	จัดกิจกรรมลอยกระทง	300,000	300,000	300,000	300,000	300,000	จำนวนผู้เข้าร่วมโครงการ	ส่งเสริมประเพณีและวัฒนธรรมเพิ่มขึ้น	กองการศึกษาฯ
6	โครงการรับเสด็จ	เพื่อเตรียมการรับเสด็จพระบรมวงศานุวงศ์ที่เสด็จในพื้นที่	เตรียมงานรับเสด็จ	50,000	50,000	50,000	50,000	50,000	จำนวนผู้เข้าร่วมโครงการ	การรับเสด็จเป็นไปด้วยความเรียบร้อยสมพระเกียรติ	สำนักงานปลัด
7	ประเพณีเลี้ยงผีปู้ตา	เพื่อส่งเสริมอนุรักษ์วัฒนธรรม และสืบทอด ประเพณีเลี้ยงผีปู้ตา	อุดหนุนงบประมาณคณะกรรมการหมู่บ้านหรือเครือข่ายวัฒนธรรม หมู่ที่ 1	50,000	50,000	50,000	50,000	50,000	จำนวนผู้เข้าร่วมโครงการ	ส่งเสริมอนุรักษ์วัฒนธรรม และสืบทอด ประเพณีเลี้ยงผีปู้ตา	กองการศึกษาฯ
8	ประเพณีเลี้ยงผีปู้ตา	เพื่อส่งเสริมอนุรักษ์วัฒนธรรม และสืบทอด ประเพณีเลี้ยงผีปู้ตา	อุดหนุนงบประมาณคณะกรรมการหมู่บ้านหรือเครือข่ายวัฒนธรรม หมู่ที่ 2	50,000	50,000	50,000	50,000	50,000	จำนวนผู้เข้าร่วมโครงการ	ส่งเสริมอนุรักษ์วัฒนธรรม และสืบทอด ประเพณีเลี้ยงผีปู้ตา	กองการศึกษาฯ

ยุทธศาสตร์จังหวัดที่ 4 การพัฒนาสังคมและคุณภาพชีวิตเพื่อสร้างสุขอย่างยั่งยืน

ยุทธศาสตร์การพัฒนาของ อปท. ในเขตจังหวัดที่ 1 การพัฒนาทรัพยากรมนุษย์

2 ยุทธศาสตร์การพัฒนาด้านคุณภาพชีวิต

2.1 แผนงานการศาสนาวัฒนธรรมและนันทนาการ

ที่	โครงการ	วัตถุประสงค์	เป้าหมาย (ผลผลิตโครงการ)	งบประมาณและที่ผ่านมา					ตัวชี้วัด (KPI)	ผลที่คาดว่าจะ ได้รับ	หน่วยงานที่ รับผิดชอบ
				66	67	68	69	70			
9	ประเพณี นมัสการองค์ พระธาตุฯ บ้าน สำราญ	เพื่อส่งเสริมอนุรักษ์ วัฒนธรรม และสืบ ทอด ประเพณี นมัสการองค์พระธาตุ ฯ บ้านสำราญ	อุดหนุนงบประมาณ คณะกรรมการหมู่บ้าน หรือเครือข่ายวัฒนธรรม หมู่ที่ 3	50,000	50,000	50,000	50,000	50,000	จำนวนผู้เข้าร่วม โครงการ	ส่งเสริมอนุรักษ์ วัฒนธรรม และ สืบทอด ประเพณี นมัสการองค์พระ ธาตุฯ บ้านสำราญ	กองการศึกษาฯ
10	ประเพณีเสีง หอย	เพื่อส่งเสริมอนุรักษ์ วัฒนธรรม และสืบ ทอด ประเพณีเสีง หอย	อุดหนุนงบประมาณ คณะกรรมการหมู่บ้าน หรือเครือข่ายวัฒนธรรม หมู่ที่ 4	50,000	50,000	50,000	50,000	50,000	จำนวนผู้เข้าร่วม โครงการ	ส่งเสริมอนุรักษ์ วัฒนธรรม และ สืบทอด ประเพณี เสีงหอย	กองการศึกษาฯ
11	ประเพณี ไทยแสก	เพื่อส่งเสริมอนุรักษ์ วัฒนธรรม และสืบ ทอด ประเพณีไทย แสก	อุดหนุนงบประมาณ คณะกรรมการหมู่บ้าน หรือเครือข่ายวัฒนธรรม หมู่ที่ 5 หมู่ที่ 6	200,000	200,000	200,000	200,000	200,000	จำนวนผู้เข้าร่วม โครงการ	ส่งเสริมอนุรักษ์ วัฒนธรรม และ สืบทอด ประเพณี ไทยแสก	กองการศึกษาฯ
12	ประเพณีเลี้ยงปู ตา	เพื่อส่งเสริมอนุรักษ์ วัฒนธรรม และสืบ ทอด ประเพณีเลี้ยงปู ตา	อุดหนุนงบประมาณ คณะกรรมการหมู่บ้าน หรือเครือข่ายวัฒนธรรม หมู่ที่ 4 หมู่ที่ 10	5,000	5,000	5,000	5,000	5,000	จำนวนผู้เข้าร่วม โครงการ	ส่งเสริมอนุรักษ์ วัฒนธรรม และ สืบทอด ประเพณี เลี้ยงปูตา	กองการศึกษาฯ

ยุทธศาสตร์จังหวัดที่ 4 การพัฒนาสังคมและคุณภาพชีวิตเพื่อสร้างสุขอย่างยั่งยืน

ยุทธศาสตร์การพัฒนาของ อปท. ในเขตจังหวัดที่ 1 การพัฒนาทรัพยากรมนุษย์

2 ยุทธศาสตร์การพัฒนาด้านคุณภาพชีวิต

2.1 แผนงานการศาสนาวัฒนธรรมและนันทนาการ

ที่	โครงการ	วัตถุประสงค์	เป้าหมาย (ผลผลิตโครงการ)	งบประมาณและที่ผ่านมา					ตัวชี้วัด (KPI)	ผลที่คาดว่าจะ ได้รับ	หน่วยงานที่ รับผิดชอบ
				66	67	68	69	70			
13	ประเพณีแห่เม็ง	เพื่อส่งเสริมอนุรักษ์ วัฒนธรรม และสืบ ทอด ประเพณีแห่เม็ง	อุดหนุนงบประมาณ คณะกรรมการหมู่บ้าน หรือเครือข่าย วัฒนธรรม หมู่ที่ 7	50,000	50,000	50,000	50,000	50,000	จำนวนผู้เข้าร่วม โครงการ	ส่งเสริมอนุรักษ์ วัฒนธรรม และ สืบทอด ประเพณี แห่เม็ง	กองการศึกษาฯ
14	ประเพณีแห่ดาว	เพื่อส่งเสริมอนุรักษ์ วัฒนธรรม และสืบ ทอด ประเพณีแห่ดาว	อุดหนุนงบประมาณ คณะกรรมการหมู่บ้าน หรือเครือข่าย วัฒนธรรม หมู่ที่ 8	50,000	50,000	50,000	50,000	50,000	จำนวนผู้เข้าร่วม โครงการ	ส่งเสริมอนุรักษ์ วัฒนธรรม และ สืบทอด ประเพณี แห่ดาว	กองการศึกษาฯ
15	ประเพณีบุญคุณ ลาน	เพื่อส่งเสริมอนุรักษ์ วัฒนธรรม และสืบ ทอด ประเพณีบุญคุณ ลาน	อุดหนุนงบประมาณ คณะกรรมการหมู่บ้าน หรือเครือข่าย วัฒนธรรม หมู่ที่ 9	50,000	50,000	50,000	50,000	50,000	จำนวนผู้เข้าร่วม โครงการ	ส่งเสริมอนุรักษ์ วัฒนธรรม และ สืบทอด ประเพณี บุญคุณลาน	กองการศึกษาฯ
16	ประเพณีบายศรี สู่ขวัญ	เพื่อส่งเสริมอนุรักษ์ วัฒนธรรม และสืบ ทอด ประเพณีบายศรี สู่ขวัญ	อุดหนุนงบประมาณ คณะกรรมการหมู่บ้าน หรือเครือข่าย วัฒนธรรม หมู่ที่ 10	50,000	50,000	50,000	50,000	50,000	จำนวนผู้เข้าร่วม โครงการ	ส่งเสริมอนุรักษ์ วัฒนธรรม และ สืบทอด ประเพณี บายศรีสู่ขวัญ	กองการศึกษาฯ

ยุทธศาสตร์จังหวัดที่ 4 การพัฒนาสังคมและคุณภาพชีวิตเพื่อสร้างสุขอย่างยั่งยืน

ยุทธศาสตร์การพัฒนาของ อปท. ในเขตจังหวัดที่ 1 การพัฒนาทรัพยากรมนุษย์

2 ยุทธศาสตร์การพัฒนาด้านคุณภาพชีวิต

2.1 แผนงานการศาสนาวัฒนธรรมและนันทนาการ

ที่	โครงการ	วัตถุประสงค์	เป้าหมาย (ผลผลิตโครงการ)	งบประมาณและที่ผ่านมา					ตัวชี้วัด (KPI)	ผลที่คาดว่าจะได้รับ	หน่วยงานที่ รับผิดชอบ
				66	67	68	69	70			
17	ประเพณีเลี้ยงผี ปู่ตา	เพื่อส่งเสริมอนุรักษ์ วัฒนธรรม และสืบ ทอด ประเพณีเลี้ยงผีปู่ ตา	อุดหนุนงบประมาณ คณะกรรมการหมู่บ้าน หรือเครือข่าย วัฒนธรรม หมู่ที่ 11	50,000	50,000	50,000	50,000	50,000	จำนวนผู้เข้าร่วม โครงการ	ส่งเสริมอนุรักษ์ วัฒนธรรม และสืบ ทอด ประเพณีเลี้ยงผี ปู่ตา	กองการศึกษาฯ
18	โครงการวันรวม ชนเผ่า	เพื่อส่งเสริมการดำเนิน ของสภาวัฒนธรรม อำเภอเมืองนครพนม	อุดหนุนงบประมาณ ตามโครงการวันรวม ชนเผ่า	50,000	50,000	50,000	50,000	50,000	จำนวนผู้เข้าร่วม โครงการ	ส่งเสริมอนุรักษ์ วัฒนธรรม และสืบ ทอด ประเพณีของ อำเภอเมือง	กองการศึกษาฯ
19	อุดหนุนสภา วัฒนธรรมตำบล อาจสามารถ	เพื่อส่งเสริมการดำเนิน ของสภาวัฒนธรรม ตำบล อาจสามารถ	อุดหนุนงบประมาณ ศูนย์ วัฒนธรรมตำบลอาจ สามารถ	50,000	50,000	50,000	50,000	50,000	จำนวนผู้เข้าร่วม โครงการ	ส่งเสริมอนุรักษ์ วัฒนธรรม และสืบ ทอด ประเพณีของ ตำบล	กองการศึกษาฯ
20	สนับสนุน ประเพณีไหลเรือ ไฟ	เพื่ออนุรักษ์ประเพณี ไหล เรือไฟให้คงอยู่สืบไป	อุดหนุนงบประมาณ ตามโครงการประเพณี ไหลเรือไฟ	80,000	80,000	80,000	80,000	80,000	จำนวนผู้เข้าร่วม โครงการ	ส่งเสริมอนุรักษ์ วัฒนธรรม และสืบ ทอด ประเพณีไหล เรือไฟ	กองการศึกษาฯ

ยุทธศาสตร์จังหวัดที่ 4 การพัฒนาสังคมและคุณภาพชีวิตเพื่อสร้างสุขอย่างยั่งยืน

ยุทธศาสตร์การพัฒนาของ อปท. ในเขตจังหวัดที่ 1 การพัฒนาทรัพยากรมนุษย์

2 ยุทธศาสตร์การพัฒนาด้านคุณภาพชีวิต

2.1 แผนงานการศาสนาวัฒนธรรมและนันทนาการ

ที่	โครงการ	วัตถุประสงค์	เป้าหมาย (ผลผลิตโครงการ)	งบประมาณและที่ผ่านมา					ตัวชี้วัด (KPI)	ผลที่คาดว่าจะได้รับ	หน่วยงานที่ รับผิดชอบ
				66	67	68	69	70			
21	การแข่งขันกีฬาภายในตำบลเพื่อเชื่อมความสัมพันธ์และป้องกันยาเสพติด	เพื่อส่งเสริมสุขภาพที่ดีของเยาวชนและประชาชนในตำบล	จัดการแข่งขันกีฬาเชื่อมความสัมพันธ์ภายในตำบลและป้องกันยาเสพติด	500,000	500,000	500,000	500,000	500,000	จำนวนผู้เข้าร่วมโครงการ	สุขภาพของเยาวชนและประชาชนดีขึ้น ปัญหาเสพติดลดลง	กองการศึกษาฯ
22	จัดซื้อเครื่องออกกำลังกาย	เพื่อส่งเสริมประชาชนออกกำลังกาย	จัดซื้อเครื่องออกกำลังกาย สนับสนุนให้ หมู่ที่ 1-11	300,000	400,000	500,000	500,000	500,000	จำนวนหมู่บ้านมีเครื่องออกกำลังกาย	สุขภาพของประชาชนในตำบลดีขึ้น ปัญหาเสพติดลดลง	กองการศึกษาฯ
23	ก่อสร้างลานกีฬาอเนกประสงค์บริเวณริมโขง หมู่ที่ 3 บ้านสำราญ	เพื่อให้ประชาชนมีสถานที่ใช้ในการออกกำลังกายและทำกิจกรรมการแข่งขันกีฬา	ลานกีฬาอเนกประสงค์บริเวณริมโขง หมู่ที่ 3 บ้านสำราญ					2,000,000	จำนวนกิจกรรมที่ดำเนินการ	ประชาชนใช้ประโยชน์จากสนามกีฬาเพิ่มขึ้น	กองการศึกษาฯ
24	ก่อสร้างลานกีฬาอเนกประสงค์ ม.4 บ้านไผ่ล้อม	เพื่อให้ประชาชนมีสถานที่ใช้ในการออกกำลังกายและทำกิจกรรมการแข่งขันกีฬา	สระปุดา			500,000			จำนวนกิจกรรมที่ดำเนินการ	ประชาชนใช้ประโยชน์จากสนามกีฬาเพิ่มขึ้น	กองการศึกษาฯ

ยุทธศาสตร์จังหวัดที่ 4 การพัฒนาสังคมและคุณภาพชีวิตเพื่อสร้างสุขอย่างยั่งยืน

ยุทธศาสตร์การพัฒนาของ อปท. ในเขตจังหวัดที่ 1 การพัฒนาทรัพยากรมนุษย์

2 ยุทธศาสตร์การพัฒนาด้านคุณภาพชีวิต

2.1 แผนงานการศาสนาและนันทนาการ

ที่	โครงการ	วัตถุประสงค์	เป้าหมาย (ผลผลิตโครงการ)	งบประมาณและที่ผ่านมา					ตัวชี้วัด (KPI)	ผลที่คาดว่าจะ ได้รับ	หน่วยงานที่ รับผิดชอบ
				66	67	68	69	70			
25	ก่อสร้างลานกีฬา อเนกประสงค์บริเวณ ศูนย์ไทแสก ม.5 บ้าน อาจสามารถ	เพื่อให้ประชาชนมีสถานที่ ใช้ในการออกกำลังกาย และทำกิจกรรมการ แข่งขันกีฬา	สนามกีฬา อเนกประสงค์บริเวณ ศูนย์ไทแสก ม.5 บ้าน อาจสามารถ				500,000		จำนวนกิจกรรมที่ ดำเนินการ	ประชาชนใช้ ประโยชน์จาก สนามกีฬาเพิ่มขึ้น	กอง การศึกษาฯ
26	ก่อสร้างลานกีฬา อเนกประสงค์บริเวณ ริมโขง หมู่ที่ 6 บ้าน อาจสามารถ	เพื่อให้ประชาชนมีสถานที่ ใช้ในการออกกำลังกาย และทำกิจกรรมการ แข่งขันกีฬา	ลานกีฬา อเนกประสงค์บริเวณ บริเวณริมโขง หมู่ที่ 6 บ้านอาจสามารถ				500,000		จำนวนกิจกรรมที่ ดำเนินการ	ประชาชนใช้ ประโยชน์จาก สนามกีฬาเพิ่มขึ้น	กอง การศึกษาฯ
27	ก่อสร้างลานกีฬา อเนกประสงค์หมู่ที่ 8 บ้านคำแก้ม	เพื่อให้ประชาชนมีสถานที่ ใช้ในการออกกำลังกาย และทำกิจกรรมการ แข่งขันกีฬา	ลานกีฬา อเนกประสงค์หมู่ที่ 8 บ้านคำแก้ม				500,000		จำนวนกิจกรรมที่ ดำเนินการ	ประชาชนใช้ ประโยชน์จาก สนามกีฬาเพิ่มขึ้น	กอง การศึกษาฯ
28	ก่อสร้างลานกีฬา อเนกประสงค์บริเวณ ดอนปู่ตาหมู่ที่ 9 บ้าน นาสมดี	เพื่อให้ประชาชนมีสถานที่ ใช้ในการออกกำลังกาย และทำกิจกรรมการ แข่งขันกีฬา	ลานกีฬา อเนกประสงค์บริเวณ ดอนปู่ตาหมู่ที่ 9 บ้าน นาสมดี				500,000		จำนวนกิจกรรมที่ ดำเนินการ	ประชาชนใช้ ประโยชน์จาก สนามกีฬาเพิ่มขึ้น	กอง การศึกษาฯ

ยุทธศาสตร์จังหวัดที่ 4 การพัฒนาสังคมและคุณภาพชีวิตเพื่อสร้างสุขอย่างยั่งยืน

ยุทธศาสตร์การพัฒนาของ อปท. ในเขตจังหวัดที่ 1 การพัฒนาทรัพยากรมนุษย์

2 ยุทธศาสตร์การพัฒนาด้านคุณภาพชีวิต

2.1 แผนงานการศาสนาและนันทนาการ

ที่	โครงการ	วัตถุประสงค์	เป้าหมาย (ผลผลิตโครงการ)	งบประมาณและที่ผ่านมา					ตัวชี้วัด (KPI)	ผลที่คาดว่าจะ ได้รับ	หน่วยงานที่ รับผิดชอบ
				66	67	68	69	70			
29	ซ่อมแซมปรับสภาพพื้นที่สนามกีฬาหมู่ที่ 10 บ้านไผ่ล้อม	เพื่อให้ประชาชนมีสถานที่ใช้ในการออกกำลังกายและทำกิจกรรมการแข่งขันกีฬา	ซ่อมแซมสนามกีฬาหมู่ที่ 10 บ้านไผ่ล้อม				100,000		จำนวนกิจกรรมที่ดำเนินการ	ประชาชนใช้ประโยชน์จากสนามกีฬาเพิ่มขึ้น	กองการศึกษาฯ
30	สนับสนุนอุปกรณ์กีฬา	เพื่อส่งเสริมให้ประชาชนเยาวชนออกกำลังกาย	จัดซื้อ จัดหาวัสดุอุปกรณ์กีฬา	150,000	150,000	150,000	150,000	150,000	จำนวนกิจกรรมที่ดำเนินการ	ประชาชนใช้ประโยชน์จากสนามกีฬาเพิ่มขึ้น	กองการศึกษาฯ
31	ก่อสร้างลานกีฬาอเนกประสงค์ หมู่ที่ 11	เพื่อส่งเสริมให้ประชาชนเยาวชนออกกำลังกาย	ลานกีฬาอเนกประสงค์หมู่ที่ 11				500,000				
32	การแข่งขันกีฬากับหน่วยงานอื่น	เพื่อส่งเสริมสุขภาพที่ดีของเยาวชนและประชาชนในตำบล	จัดการแข่งขันกีฬาเชื่อมความสัมพันธ์ภายในตำบลและป้องกันยาเสพติด	300,000	300,000	300,000	300,000	300,000	จำนวนผู้เข้าร่วมโครงการ	สุขภาพของเยาวชนและประชาชนดีขึ้น ปัญหา ยาเสพติด ลดลง	กองการศึกษาฯ

ยุทธศาสตร์จังหวัดที่ 4 การพัฒนาสังคมและคุณภาพชีวิตเพื่อสร้างสุขอย่างยั่งยืน

ยุทธศาสตร์การพัฒนาของ อปท. ในเขตจังหวัดที่ 1 การพัฒนาทรัพยากรมนุษย์

2 ยุทธศาสตร์การพัฒนาด้านคุณภาพชีวิต

2.2 แผนงานสาธารณสุข

ที่	โครงการ	วัตถุประสงค์	เป้าหมาย (ผลผลิตโครงการ)	งบประมาณและที่ผ่านมา					ตัวชี้วัด (KPI)	ผลที่คาดว่าจะได้รับ	หน่วยงานที่ รับผิดชอบ
				66	67	68	69	70			
1	จัดซื้อ จัดหาครุภัณฑ์ วัสดุอุปกรณ์ป้องกัน โรค	เพื่อส่งเสริม กระบวนการการ สาธารณสุขและเพิ่ม วิธีการป้องกัน โรคติดต่อ	จัดซื้อ จัดหาวัสดุ อุปกรณ์ป้องกันโรค เช่น ทราย/น้ำยาเคมี กำจัดยุงลาย วัสดุ น้ำมันเชื้อเพลิงในการ พ่นหมอกควัน วัคซีน ป้องกันโรคเป็นต้น	200,000	200,000	200,000	200,000	200,000	มีวัสดุอุปกรณ์ใน การป้องกันโรคที่ เพียงพอ	มีอุปกรณ์สำหรับ ป้องกันโรคติดต่อ เพิ่มขึ้น	สำนักงานปลัด
2	สมทบกองทุน หลักประกันสุขภาพ ระดับตำบล	เพื่อสนับสนุน ค่าใช้จ่ายในการ บริหารหรือพัฒนา กองทุนหลักประกัน สุขภาพในระดับ ท้องถิ่นหรือพื้นที่	สมทบกองทุน หลักประกันสุขภาพ เพื่อสนับสนุน ค่าใช้จ่ายในการ บริหารหรือพัฒนา กองทุน	160,000	160,000	160,000	160,000	160,000	สมทบกองทุน สปสช.	เสริมสร้างสุขภาพ และป้องกันโรคและ สร้างแผนสุขภาพ ชุมชนที่มี ประสิทธิภาพ	สำนักงานปลัด

ยุทธศาสตร์จังหวัดที่ 4 การพัฒนาสังคมและคุณภาพชีวิตเพื่อสร้างสุขอย่างยั่งยืน

ยุทธศาสตร์การพัฒนาของ อปท. ในเขตจังหวัดที่ 1 การพัฒนาทรัพยากรมนุษย์

2 ยุทธศาสตร์การพัฒนาด้านคุณภาพชีวิต

2.2 แผนงานสาธารณสุข

ที่	โครงการ	วัตถุประสงค์	เป้าหมาย (ผลผลิตโครงการ)	งบประมาณและที่ผ่านมา					ตัวชี้วัด (KPI)	ผลที่คาดว่าจะ ได้รับ	หน่วยงานที่ รับผิดชอบ
				66	67	68	69	70			
3	โครงการอุดหนุนสำหรับการดำเนินงานตามแนวทางโครงการพระราชดำริด้านสาธารณสุข (หมายเหตุ : จำนวน 11 หมู่ หมู่ละ 20,000 บาท)	เพื่อตอบสนองการดำเนินงานตามแนวทางโครงการพระราชดำริด้านสาธารณสุข	อบรมรณรงค์และป้องกันด้านสาธารณสุข	220,000	220,000	220,000	220,000	220,000	สุขภาพประชาชนดีขึ้น	ประชาชนมีสุขภาพดีขึ้น	สำนักงานปลัด
4	โครงการสัตว์ปลอดโรค คนปลอดภัยจากโรคพิษสุนัขบ้า สํารวจข้อมูลและขึ้นทะเบียนสัตว์	1. เพื่อดำเนินการฉีดวัคซีนป้องกัน และ ควบคุมโรคพิษสุนัขบ้า ตามประชากร สุนัข / แมว ทุกตัว ในพื้นที่ตำบลอาจสามารถ 2. เพื่อควบคุมและป้องกันการระบาดของโรคพิษสุนัขบ้าในสุนัข/ แมว ในพื้นที่ตำบล	ดำเนินการฉีดวัคซีนป้องกัน และควบคุมโรคพิษสุนัขบ้า สุนัข/ แมว ในพื้นที่ตำบล อาจสามารถ	40,000	40,000	40,000	40,000	40,000	จำนวนสุนัขและแมวในพื้นที่ได้รับการควบคุม ป้องกันโรค	1. สุนัขและแมวได้รับการฉีดวัคซีนป้องกันโรคพิษ สุนัขบ้า 2. ประชาชนในพื้นที่ มีความปลอดภัยจากโรคพิษสุนัขบ้า	สำนักงานปลัด

ยุทธศาสตร์จังหวัดที่ 4 การพัฒนาสังคมและคุณภาพชีวิตเพื่อสร้างสุขอย่างยั่งยืน

ยุทธศาสตร์การพัฒนาของ อปท. ในเขตจังหวัดที่ 1 การพัฒนาทรัพยากรมนุษย์

2 ยุทธศาสตร์การพัฒนาด้านคุณภาพชีวิต

2.3 แผนงานงบกลาง

ที่	โครงการ	วัตถุประสงค์	เป้าหมาย (ผลผลิตโครงการ)	งบประมาณและที่ผ่านมา					ตัวชี้วัด (KPI)	ผลที่คาดว่าจะ ได้รับ	หน่วยงานที่ รับผิดชอบ
				66	67	68	69	70			
1	เบี้ยยังชีพผู้สูงอายุ	เพื่อส่งเสริม คุณภาพชีวิต ผู้สูงอายุให้ดี	ผู้สูงอายุในตำบลอาจ สามารถที่ได้รับการ ขึ้นทะเบียน	8,200,000	8,250,000	8,300,000	8,350,000	8,400,000	จำนวน ผู้สูงอายุได้รับ เงินเบี้ยยังชีพ	ผู้สูงอายุในตำบล มีคุณภาพชีวิตที่ดี ขึ้น	สำนักงานปลัด
2	เบี้ยยังชีพผู้พิการ	เพื่อส่งเสริม คุณภาพชีวิตผู้ พิการให้ดี	ผู้พิการในตำบลอาจ สามารถที่ได้รับการ ขึ้นทะเบียน	2,500,000	2,550,000	2,600,000	2,650,000	2,70,000	จำนวนผู้พิการ ได้รับเงินเบี้ย ยังชีพ	ผู้พิการในตำบลมี คุณภาพชีวิตที่ดี ขึ้น	สำนักงานปลัด
3	ช่วยเหลือผู้ติดเชื้อ HIV	เพื่อส่งเสริม คุณภาพชีวิตผู้ติด เชื้อ HIV ให้ดี	ผู้ติดเชื้อ HIV จำนวน 5 คน	30,000	30,000	30,000	30,000	30,000	จำนวนผู้ติด เชื้อ HIV ได้รับเงินเบี้ย ยังชีพ	ผู้ติดเชื้อ HIV มี คุณภาพชีวิตที่ดี ขึ้น	สำนักงานปลัด

ยุทธศาสตร์จังหวัดที่ 4 การพัฒนาสังคมและคุณภาพชีวิตเพื่อสร้างสุขอย่างยั่งยืน

ยุทธศาสตร์การพัฒนาของ อปท. ในเขตจังหวัดที่ 1 การพัฒนาทรัพยากรมนุษย์

2 ยุทธศาสตร์การพัฒนาด้านคุณภาพชีวิต

2.4 แผนงานการศึกษา

ที่	โครงการ	วัตถุประสงค์	เป้าหมาย (ผลผลิตโครงการ)	งบประมาณและที่ผ่านมา					ตัวชี้วัด (KPI)	ผลที่คาดว่าจะ ได้รับ	หน่วยงานที่ รับผิดชอบ
				66	67	68	69	70			
1	จัดซื้อจัดหาครุภัณฑ์วัสดุ อุปกรณ์วัสดุ อุปกรณ์ วัสดุการเรียนการสอน ศูนย์พัฒนาเด็กเล็กตำบล อาจสามารถ	เพื่อให้เด็กอนุบาล และเด็ก เล็กก่อนวัย เรียนมีพัฒนาการด้าน การเรียนรู้ที่ดี	จัดหาครุภัณฑ์ วัสดุ อุปกรณ์ การเรียนการ สอน ในการส่งเสริม การเรียนการสอนของ นักเรียน	200,000	200,000	200,000	200,000	200,000	จำนวนวัสดุ ครุภัณฑ์ อุปกรณ์ใน สพด. เพียงพอ	เด็กอนุบาลและ เด็กเล็กก่อนวัย เรียนมีพัฒนาการ ด้าน เรียนรู้ เพิ่มขึ้น	กอง การศึกษาฯ
2	กิจกรรมวันเด็ก	นักเรียนได้ร่วม กิจกรรมวันเด็ก แห่งชาติ	จัดกิจกรรมงานวันเด็ก แห่งชาติของนักเรียนใน พื้นที่ตำบลอาจสามารถ 4 แห่ง ศูนย์พัฒนา เด็กเล็ก 1 แห่ง	50,000	50,000	50,000	50,000	50,000	จำนวนนักเรียนที่เข้า ร่วมกิจกรรม	นักเรียนได้ร่วมทำ กิจกรรมร่วมกัน	กอง การศึกษาฯ
3	ปรับปรุง/ต่อเติม/ศูนย์ พัฒนาเด็กเล็กองค์การ บริหารส่วนตำบลอาจ สามารถ	เพื่อปรับปรุง ต่อเติม ศูนย์พัฒนาเด็กเล็ก องค์การบริหารส่วน ตำบลอาจอาจ สามารถ 2 ศูนย์	จำนวน 2 แห่ง		200,000	200,000	200,000	200,000	จำนวนศูนย์พัฒนา เด็กเล็ก	ศูนย์พัฒนาเด็ก เล็กองค์การ บริหารส่วนตำบล อาจสามารถ เพียงพอในการ ดูแลเด็กก่อนวัย เรียน	กอง การศึกษาฯ

ยุทธศาสตร์จังหวัดที่ 4 การพัฒนาสังคมและคุณภาพชีวิตเพื่อสร้างสุขอย่างยั่งยืน

ยุทธศาสตร์การพัฒนาของ อปท. ในเขตจังหวัดที่ 1 การพัฒนาทรัพยากรมนุษย์

2 ยุทธศาสตร์การพัฒนาด้านคุณภาพชีวิต

2.4 แผนงานการศึกษา

ที่	โครงการ	วัตถุประสงค์	เป้าหมาย (ผลผลิตโครงการ)	งบประมาณและที่ผ่านมา					ตัวชี้วัด (KPI)	ผลที่คาดว่าจะ ได้รับ	หน่วยงานที่ รับผิดชอบ
				66	67	68	69	70			
4	อาหารกลางวันโรงเรียน	เพื่อให้นักเรียนได้รับอาหารกลางวันที่มีคุณภาพเพียงพอเหมาะสมต่อร่างกาย	สนับสนุนค่าอาหารกลางวันแก่โรงเรียนในพื้นที่ตำบลอาจสามารถ จำนวน 2 โรงเรียนศูนย์พัฒนาเด็กเล็ก จำนวน 2 ศูนย์	800,000	850,000	850,000	850,000	850,000	จำนวนนักเรียนที่ได้รับอาหารกลางวัน	เด็กมีพัฒนาทางร่างกายที่แข็งแรงสมบูรณ์	กองการศึกษาฯ
5	อาหารเสริม (นม) โรงเรียน	เพื่อให้นักเรียนได้รับอาหารเสริม (นม) ที่มีคุณค่าและปริมาณเพียงพอต่อร่างกาย	สนับสนุนอาหารเสริม (นม)แก่โรงเรียนในพื้นที่ตำบลอาจสามารถ จำนวน 2 โรงเรียนและศูนย์พัฒนาเด็กเล็ก จำนวน 2 ศูนย์	600,000	650,000	650,000	650,000	650,000	จำนวนของนักเรียนที่ได้รับอาหารเสริม (นม) โรงเรียน	เด็กมีพัฒนาการทางด้านร่างกายที่แข็งแรงสมบูรณ์	กองการศึกษาฯ
6	พัฒนาศักยภาพเด็กและเยาวชน	เพื่อพัฒนาศักยภาพของเด็กและเยาวชนในตำบล	การฝึกอบรม,ศึกษาดูงาน	30,000	30,000	30,000	30,000	30,000	จำนวนผู้เข้าร่วมโครงการ	เด็กและเยาวชนมีความรู้ความสามารถ	กองการศึกษาฯ

ยุทธศาสตร์จังหวัดที่ 4 การพัฒนาสังคมและคุณภาพชีวิตเพื่อสร้างสุขอย่างยั่งยืน

ยุทธศาสตร์การพัฒนาของ อปท. ในเขตจังหวัดที่ 1 การพัฒนาทรัพยากรมนุษย์

2 ยุทธศาสตร์การพัฒนาด้านคุณภาพชีวิต

2.5 แผนงานการศึกษา

ที่	โครงการ	วัตถุประสงค์	เป้าหมาย (ผลผลิตโครงการ)	งบประมาณและที่ผ่านมา					ตัวชี้วัด (KPI)	ผลที่คาดว่าจะ ได้รับ	หน่วยงานที่ รับผิดชอบ
				66	67	68	69	70			
7	โครงการสนับสนุน ค่าใช้จ่ายการบริหาร สถานศึกษาสำหรับศูนย์ พัฒนาเด็กเล็ก	-เพื่อให้เด็กนักเรียน ได้รับประทานอาหาร กลางวันตรงตาม โภชนาการทุกคน - เพื่อให้เด็กนักเรียนได้ มีสื่อการเรียนการสอนที่ เพียงพอ ได้รับการ เตรียมความพร้อมครบ ทั้ง 4 ด้าน - เพื่อให้เด็กนักเรียนมี ชุดนักเรียนอุปกรณ์การ เรียนหนังสือเรียน ที่เหมาะสมกับวัย	ผลักส่งเงินให้แก่ศูนย์ พัฒนาเด็กเล็ก ดังนี้ --ค่าอาหารกลางวัน - ค่ารายหัว - ค่าหนังสือเรียน - ค่าเครื่องอุปกรณ์การ เรียน -ค่าชุดนักเรียน - ค่ากิจกรรมพัฒนา คุณภาพผู้เรียน -ค่าพัฒนาครูผู้ดูแลเด็ก	400,000	400,000	400,000	400,000	400,000	จัดสรรเป็น ค่าใช้จ่ายภายใน ศูนย์พัฒนาเด็ก เล็ก	-เด็กได้รับ สารอาหารอย่าง ถูกหลักอนามัย -เด็กมีสติปัญญา และมีสุขภาพ สมบูรณ์แข็งแรง	กองการศึกษา

ยุทธศาสตร์จังหวัดที่ 4 การพัฒนาสังคมและคุณภาพชีวิตเพื่อสร้างสุขอย่างยั่งยืน

ยุทธศาสตร์การพัฒนาของ อปท. ในเขตจังหวัดที่ 1 การพัฒนาทรัพยากรมนุษย์

2 ยุทธศาสตร์การพัฒนาด้านคุณภาพชีวิต

2.5 แผนงานการศึกษา

ที่	โครงการ	วัตถุประสงค์	เป้าหมาย (ผลผลิตโครงการ)	งบประมาณและที่ผ่านมา					ตัวชี้วัด (KPI)	ผลที่คาดว่าจะได้รับ	หน่วยงานที่ รับผิดชอบ
				66	67	68	69	70			
8	ฝึกอบรบสานสัมพันธ์แม่ลูก	เพื่อแลกเปลี่ยนเกี่ยวกับพัฒนาการของเด็กระหว่างครูและผู้ปกครองนักเรียน	ผู้บริหาร สมาชิกสภา อบต. ครูผู้ดูแลเด็ก และผู้ปกครองเด็กเล็ก	5,000	5,000	5,000	5,000	5,000	จำนวนผู้เข้าร่วมโครงการ	.ผู้ปกครองนำความรู้ที่ได้รับไปใช้ในการเลี้ยงดูเด็กเล็กให้มีการพัฒนาการสมวัย	กองการศึกษาฯ
9	วันแม่ศูนย์พัฒนาเด็กเล็ก	เพื่อเสริมสร้างความรักอบอุ่นในครอบครัว	ผู้บริหาร สมาชิกสภา อบต. ครูผู้ดูแลเด็ก และผู้ปกครองเด็กเล็ก	5,000	5,000	5,000	5,000	5,000	จำนวนผู้เข้าร่วมโครงการ	เกิดความสัมพันธ์อันดีระหว่างผู้ปกครองครู และเด็ก ตลอดจนผู้เข้าร่วมกิจกรรม	
10	ปฐมนิเทศนักเรียนศูนย์พัฒนาเด็กเล็ก	สร้างความเข้าใจถึงความสำคัญของการจัดการเรียนการสอนในศูนย์พัฒนาเด็กเล็กในช่วงปฐมวัย	ผู้บริหาร สมาชิกสภา อบต. ครูผู้ดูแลเด็ก และผู้ปกครองเด็กเล็ก	5,000	5,000	5,000	5,000	5,000	จำนวนผู้เข้าร่วมโครงการ	เกิดความสัมพันธ์อันดีระหว่างผู้ปกครองครู และเด็ก ตลอดจนผู้เข้าร่วมกิจกรรม	

ยุทธศาสตร์จังหวัดที่ 4 การพัฒนาสังคมและคุณภาพชีวิตเพื่อสร้างสุขอย่างยั่งยืน

ยุทธศาสตร์การพัฒนาของ อปท. ในเขตจังหวัดที่ 1 การพัฒนาทรัพยากรมนุษย์

2 ยุทธศาสตร์การพัฒนาด้านคุณภาพชีวิต

2.6 สร้างความเข้มแข็งของชุมชน

ที่	โครงการ	วัตถุประสงค์	เป้าหมาย (ผลผลิตโครงการ)	งบประมาณและที่ผ่านมา					ตัวชี้วัด (KPI)	ผลที่คาดว่าจะได้รับ	หน่วยงานที่ รับผิดชอบ
				66	67	68	69	70			
1	ส่งเสริมการโฆษณา และเผยแพร่	เพื่อส่งเสริมการรับรู้ ข้อมูลข่าวสารของ ประชาชน	จัดทำป้ายประชาสัมพันธ์ ต่างๆ แผ่นพับ เสียงตาม สาย	120,000	120,000	120,000	120,000	120,000	จำนวน กิจกรรมที่ ดำเนินการ	ประชาชนรับรู้ข้อมูล ข่าวสาร	สำนักงาน ปลัด
2	จัดซื้อหนังสือพิมพ์ หมู่บ้าน	เพื่อส่งเสริมการอ่าน และ เพิ่มความรู้ข้อมูลข่าวสาร ให้กับประชาชน	จัดซื้อหนังสือพิมพ์ หมู่บ้านจำนวน 11 หมู่บ้าน				50,000	50,000	จำนวน หมู่บ้านที่ ได้รับ หนังสือพิมพ์	ประชาชนรับรู้ข้อมูล ข่าวสาร	สำนักงาน ปลัด
3	โครงการโรงเรียน ผู้สูงอายุ	เพื่อส่งเสริมการพัฒนา คุณภาพชีวิตและการ จัดการเรียนรู้ตลอดชีวิต ของผู้สูงอายุ	ผู้สูงอายุในตำบลอาจ สามารถ	50,000	50,000	60,000	70,000	80,000	ผู้สูงอายุใน ตำบลอาจ สามารถ	ผู้สูงอายุได้ร่วม กิจกรรมและเป็นการ พัฒนาคุณภาพชีวิต	สำนักงาน ปลัด
4	เยาวชนรุ่นใหม่รู้ทัน รู้เสี่ยงไม่เสี่ยงเอดส์	เพื่อส่งเสริมให้เยาวชนมี ความรู้และเห็น ความสำคัญของการ ป้องกันโรคเอดส์	ฝึกอบรมแกนนำเยาวชน ในตำบล				20,000	20,000	มีการจัดตั้ง ชมรมและ ดำเนินการ ป้องกันโรค เอดส์	เยาวชนมีความรู้ สามารถป้องกันโรค เอดส์ได้	สำนักงาน ปลัด

ยุทธศาสตร์จังหวัดที่ 4 การพัฒนาสังคมและคุณภาพชีวิตเพื่อสร้างสุขอย่างยั่งยืน

ยุทธศาสตร์การพัฒนาของ อปท. ในเขตจังหวัดที่ 1 การพัฒนาทรัพยากรมนุษย์

2 ยุทธศาสตร์การพัฒนาด้านคุณภาพชีวิต

2.6 สร้างความเข้มแข็งของชุมชน

ที่	โครงการ	วัตถุประสงค์	เป้าหมาย (ผลผลิตโครงการ)	งบประมาณและที่ผ่านมา					ตัวชี้วัด (KPI)	ผลที่คาดว่าจะได้รับ	หน่วยงานที่ รับผิดชอบ
				66	67	68	69	70			
5	ส่งเสริมการพัฒนาศักยภาพสตรี	เพื่อเสริมสร้างศักยภาพในการพัฒนาตนเองของสตรี ให้เป็นที่ยอมรับต่อสังคม	ผู้นำสตรีและกรรมการสตรีระดับหมู่บ้าน	20,000	20,000	20,000	20,000	20,000	จำนวนผู้เข้าร่วมกิจกรรม	สตรีได้พัฒนาศักยภาพของตนเองได้ดียิ่งขึ้น	สำนักงานปลัด
6	ส่งเสริมพัฒนาคุณภาพชีวิตสำหรับผู้พิการ	เพื่อให้คนพิการตระหนักถึงความสามารถที่เหลืออยู่และรู้คุณค่าของตนเอง	ผู้พิการในตำบลอาจสามารถ	20,000	20,000	20,000	20,000	20,000	จำนวนผู้เข้าร่วมกิจกรรม	คนพิการมีคุณภาพชีวิตที่ดีขึ้น	สำนักงานปลัด
7	ตรวจสอบสุขภาพผู้พิการ ผู้สูงอายุ	เพื่อให้คนพิการตระหนักถึงความสามารถที่เหลืออยู่และรู้คุณค่าของตนเอง	ผู้พิการในตำบลอาจสามารถ	20,000	20,000	20,000	20,000	20,000	จำนวนผู้เข้าร่วมกิจกรรม	คนพิการมีคุณภาพชีวิตที่ดีขึ้น	สำนักงานปลัด

ยุทธศาสตร์จังหวัดที่ 4 การพัฒนาสังคมและคุณภาพชีวิตเพื่อสร้างสุขอย่างยั่งยืน

ยุทธศาสตร์การพัฒนาของ อปท. ในเขตจังหวัดที่ 1 การพัฒนาทรัพยากรมนุษย์

2 ยุทธศาสตร์การพัฒนาด้านคุณภาพชีวิต

2.6 สร้างความเข้มแข็งของชุมชน

ที่	โครงการ	วัตถุประสงค์	เป้าหมาย (ผลผลิตโครงการ)	งบประมาณและที่ผ่านมา					ตัวชี้วัด (KPI)	ผลที่คาดว่าจะได้รับ	หน่วยงานที่ รับผิดชอบ
				66	67	68	69	70			
8	โครงการช่วยเหลือ ประชาชน	เพื่อดำเนินการแก้ไข ปัญหาความเดือดร้อน ของประชาชนในตำบล อาจสามารถ	1.จัดตั้งศูนย์ช่วยเหลือ ประชาชนตำบลอาจ สามารถ 2.เพื่อช่วยเหลือ ประชาชน ดังนี้ (1) ด้านสาธารณสุข (2)ด้านการส่งเสริมและ พัฒนาคุณภาพชีวิต (3) ด้านการป้องกันและ ควบคุมโรคติดต่อ (4) ด้านอื่นๆ	100,000	100,000	100,000	100,000	100,000	จำนวนผู้ ได้รับความ ช่วยเหลือ	1.ตำบลอาจสามารถ มี ศูนย์ ช่วย เ ลื อ ประชาชน 2.ให้ความช่วยเหลือ ประชาชนได้อย่างมี ประสิทธิภาพ	สำนักงาน ปลัด
9	โครงการรับเสด็จ	เพื่อแสดงความจงรักภักดี ต่อสถาบัน		20,000	20,000	20,000	20,000	20,000	จำนวน ผู้เข้าร่วม กิจกรรม		สำนักงาน ปลัด

ยุทธศาสตร์จังหวัดที่ 4 การพัฒนาสังคมและคุณภาพชีวิตเพื่อสร้างสุขอย่างยั่งยืน

ยุทธศาสตร์การพัฒนาของ อปท. ในเขตจังหวัดที่ 1 การพัฒนาทรัพยากรมนุษย์

2 ยุทธศาสตร์การพัฒนาด้านคุณภาพชีวิต

2.7 อุตสาหกรรมและการโยธา

ที่	โครงการ	วัตถุประสงค์	เป้าหมาย (ผลผลิตโครงการ)	งบประมาณและที่ผ่านมา					ตัวชี้วัด (KPI)	ผลที่คาดว่าจะได้รับ	หน่วยงานที่ รับผิดชอบ
				66	67	68	69	70			
1	ก่อสร้างศาลปู่ตา หมู่ที่ 2 บ้าน สำราญ	เพื่ออนุรักษ์มรดกทาง ศิลปวัฒนธรรมประเพณีของ หมู่บ้านให้อยู่มีเสถียรภาพก่อน เวลาอันควร	ศาลปู่ตา			500,000			จำนวนการ จัดกิจกรรม	เป็นศูนย์รวมจิตใจ ของคนในตำบลอาจ สามารถและใกล้เคียง	กองช่าง
2	ปรับปรุงศาลปู่ตา หมู่ที่ 4 บ้านไผ่ ล้อม	เพื่ออนุรักษ์มรดกทาง ศิลปวัฒนธรรมประเพณีของ หมู่บ้านให้อยู่มีเสถียรภาพก่อน เวลาอันควร	ศาลปู่ตา		100,000				จำนวนการ จัดกิจกรรม	เป็นศูนย์รวมจิตใจ ของคนในตำบลอาจ สามารถและใกล้เคียง	กองช่าง
3	ก่อสร้างศาลปู่ตา หมู่ที่ 7 บ้านนาหัว บ่อ	เพื่ออนุรักษ์มรดกทาง ศิลปวัฒนธรรมประเพณีของ หมู่บ้านให้อยู่มีเสถียรภาพก่อน เวลาอันควร	ศาลปู่ตา		500,000				จำนวนการ จัดกิจกรรม	เป็นศูนย์รวมจิตใจ ของคนในตำบลอาจ สามารถและใกล้เคียง	กองช่าง

ยุทธศาสตร์จังหวัดที่ 4 การพัฒนาสังคมและคุณภาพชีวิตเพื่อสร้างความสุขอย่างยั่งยืน

ยุทธศาสตร์การพัฒนาของ อปท. ในเขตจังหวัดที่ 1 การพัฒนาทรัพยากรมนุษย์

2 ยุทธศาสตร์การพัฒนาด้านคุณภาพชีวิต

2.7 อุตสาหกรรมและการโยธา

ที่	โครงการ	วัตถุประสงค์	เป้าหมาย (ผลผลิตโครงการ)	งบประมาณและที่ผ่านมา					ตัวชี้วัด (KPI)	ผลที่คาดว่าจะได้รับ	หน่วยงานที่ รับผิดชอบ
				66	67	68	69	70			
4	ก่อสร้างเมรเขาศพ หมู่ที่ 2 บ้าน สำราญ	เพื่อให้ใช้เป็น สถานที่ ประกอบ พิธีฌาปนกิจศพ	เมรเขาศพ จำนวน 1 แห่ง			2,000,000			เมรุที่ก่อสร้าง ตามแบบ	ประชาชนมีสถานที่ ประกอบพิธีฌาปนกิจ ศพตามจารีตประเพณี และหลักศาสนา	
5	ก่อสร้างเมรเขาศพ หมู่ที่ 2 บ้าน สำราญ	เพื่อให้ใช้เป็น สถานที่ ประกอบ พิธีฌาปนกิจศพ	เมรเขาศพ จำนวน 1 แห่ง			2,000,000			เมรุที่ก่อสร้าง ตามแบบ	ประชาชนมีสถานที่ ประกอบพิธีฌาปนกิจ ศพตามจารีตประเพณี และหลักศาสนา	
6	ก่อสร้างเมรเขาศพ หมู่ที่ 3 บ้านสำราญ	เพื่อให้ใช้เป็น สถานที่ ประกอบ พิธีฌาปนกิจศพ	เมรเขาศพ จำนวน 1 แห่ง			2,000,000			เมรุที่ก่อสร้าง ตามแบบ	ประชาชนมีสถานที่ ประกอบพิธีฌาปนกิจ ศพตามจารีตประเพณี และหลักศาสนา	กองช่าง
7	ก่อสร้างเมรเขาศพ หมู่ที่ 4 บ้านไผ่ล้อม	เพื่อให้ใช้เป็น สถานที่ ประกอบ พิธีฌาปนกิจศพ	เมรเขาศพ จำนวน 1 แห่ง			2,000,000			เมรุที่ก่อสร้าง ตามแบบ	ประชาชนมีสถานที่ ประกอบพิธีฌาปนกิจ ศพตามจารีตประเพณี และหลักศาสนา	กองช่าง

ยุทธศาสตร์จังหวัดที่ 4 การพัฒนาสังคมและคุณภาพชีวิตเพื่อสร้างสุขอย่างยั่งยืน

ยุทธศาสตร์การพัฒนาของ อปท. ในเขตจังหวัดที่ 1 การพัฒนาทรัพยากรมนุษย์

2 ยุทธศาสตร์การพัฒนาด้านคุณภาพชีวิต

2.7 อุตสาหกรรมและการโยธา

ที่	โครงการ	วัตถุประสงค์	เป้าหมาย (ผลผลิตโครงการ)	งบประมาณและที่ผ่านมา					ตัวชี้วัด (KPI)	ผลที่คาดว่าจะได้รับ	หน่วยงานที่ รับผิดชอบ
				66	67	68	69	70			
8	ก่อสร้างเมรุเผาศพ หมู่ที่ 7 บ้านนาหัว บ่อ	เพื่อให้ใช้เป็น สถานที่ ประกอบ พิธีฌาปนกิจศพ	เมรุเผาศพ จำนวน 1 แห่ง			2,000,000			เมรุที่ ก่อสร้างตาม แบบ	ประชาชนมีสถานที่ ประกอบพิธีฌาปน กิจศพตามจารีต ประเพณีและหลัก ศาสนา	กองช่าง
9	ก่อสร้างเมรุเผาศพ หมู่ที่ 9 บ้านนาสมดี	เพื่อให้ใช้เป็น สถานที่ ประกอบ พิธีฌาปนกิจศพ	เมรุเผาศพ จำนวน 1 แห่ง			2,000,000			เมรุที่ ก่อสร้างตาม แบบ	ประชาชนมีสถานที่ ประกอบพิธีฌาปน กิจศพตามจารีต ประเพณีและหลัก ศาสนา	กองช่าง
10	ก่อสร้างเมรุเผาศพ หมู่ที่ 10 บ้านไผ่ ล้อม	เพื่อให้ใช้เป็น สถานที่ ประกอบ พิธีฌาปนกิจศพ	เมรุเผาศพ จำนวน 1 แห่ง			2,000,000			เมรุที่ ก่อสร้างตาม แบบ	ประชาชนมีสถานที่ ประกอบพิธีฌาปน กิจศพตามจารีต ประเพณีและหลัก ศาสนา	กองช่าง

ยุทธศาสตร์จังหวัดที่ 4 การพัฒนาสังคมและคุณภาพชีวิตเพื่อสร้างสุขอย่างยั่งยืน

ยุทธศาสตร์การพัฒนาของ อปท. ในเขตจังหวัดที่ 1 การพัฒนาทรัพยากรมนุษย์

2 ยุทธศาสตร์การพัฒนาด้านคุณภาพชีวิต

2.7 อุตสาหกรรมและการโยธา

ที่	โครงการ	วัตถุประสงค์	เป้าหมาย (ผลผลิตโครงการ)	งบประมาณและที่ผ่านมา					ตัวชี้วัด (KPI)	ผลที่คาดว่าจะได้รับ	หน่วยงานที่ รับผิดชอบ
				66	67	68	69	70			
11	ก่อสร้างศาลาพักผ่อน ก่อสร้าง ห้องน้ำ ป่าช้า สาธารณะ ประโยชน์ หมู่ 2 บ้านสำราญ	เพื่อให้ประชาชนมี สถานที่ในการทำพิธี ฌาปนกิจศพที่สะดวก	จำนวน 1 แห่ง				100,000		ศาลาพักผ่อนและห้องน้ำ ตามแบบ	ประชาชนมี สถานที่ทำกิจกรรม	กองช่าง
12	ก่อสร้างอาคาร ศูนย์พัฒนาเด็ก เล็ก บ้านนาหัว บ่อ	เพื่อก่อสร้างอาคาร ศูนย์ พัฒนาเด็กเล็ก บ้านนาหัว บ่อมีความมั่นคง แข็งแรง ปลอดภัยได้ มาตรฐาน	ศูนย์พัฒนาเด็กเล็ก บ้านนาหัวบ่อ		2,000,000				อาคารศูนย์พัฒนาเด็กเล็ก ตามแบบ	มีอาคารเรียน สำหรับเด็กนักเรียน ก่อนวัยเรียน	กองช่าง
13	ก่อสร้างอาคาร ศูนย์พัฒนาเด็ก เล็ก บ้านนไผ่ ล้อม	เพื่อก่อสร้างอาคาร ศูนย์ พัฒนาเด็กเล็ก บ้านนไผ่ ล้อมมีความมั่นคง แข็งแรง ปลอดภัยได้ มาตรฐาน	ศูนย์พัฒนาเด็กเล็ก บ้านนไผ่ล้อม		2,000,000				อาคารศูนย์พัฒนาเด็กเล็ก ตามแบบ	มีอาคารเรียน สำหรับเด็กนักเรียน ก่อนวัยเรียน	กองช่าง

ยุทธศาสตร์จังหวัดที่ 4 การพัฒนาสังคมและคุณภาพชีวิตเพื่อสร้างสุขอย่างยั่งยืน

ยุทธศาสตร์การพัฒนาของ อปท. ในเขตจังหวัดที่ 6 เมื่อนำอยู่

3 ยุทธศาสตร์การพัฒนาด้านการจัดระเบียบชุมชน/สังคมและการรักษาความสงบเรียบร้อย

3.1 แผนงานการรักษาความสงบภายใน

ที่	โครงการ	วัตถุประสงค์	เป้าหมาย (ผลผลิตโครงการ)	งบประมาณและที่ผ่านมา					ตัวชี้วัด (KPI)	ผลที่คาดว่าจะได้รับ	หน่วยงานที่ รับผิดชอบ
				66	67	68	69	70			
1	ฝึกอบรมอาสาสมัคร ป้องกันและบรรเทาสา ธารณภัย	เพื่อชักซ้อมแนวทางและ การเตรียมความพร้อม ในการป้องกันภัย	จัดฝึกอบรม ทบทวน อปพร.	200,000	200,000	200,000	200,000	200,000	จำนวนผู้เข้าร่วม ฝึกอบรม	มีเจ้าหน้าที่ ปฏิบัติงานป้องกัน และบรรเทา	สำนักงานปลัด
2	จัดตั้งจุดอำนวยความสะดวก สะดวกในช่วงเทศกาล	เพื่ออำนวยความสะดวก ให้กับประชาชนในช่วง เทศกาล	จัดตั้งจุดอำนวยความสะดวก ในช่วงเทศกาล	30,000	30,000	30,000	30,000	30,000	จำนวนในการตั้ง จุดอำนวยความสะดวก สะดวก	ประชาชนมีความ ปลอดภัยในชีวิตและ ทรัพย์สิน	สำนักงานปลัด
3	จัดซื้อ จัดหาวัสดุ ครุภัณฑ์ในการป้องกัน และบรรเทาสาธารณ ภัย	เพื่อป้องกันและบรรเทา สาธารณภัย และ ช่วยเหลือผู้ป่วยฉุกเฉิน ได้อย่างทันท่วงที	จัดซื้อ จัดหาวัสดุ- ครุภัณฑ์ในการ ป้องกันบรรเทาสา ธารณภัย	200,000	200,000	200,000	200,000	200,000	มีวัสดุ-ครุภัณฑ์ใน การป้องกันสา ธารณภัยและการ มีความพร้อม	ประชาชนมีความ ปลอดภัยในชีวิตและ ทรัพย์สิน	สำนักงานปลัด
4	ฝึกอบรมให้ความรู้ เกี่ยวกับสาธารณภัย	เพื่อฝึกอบรมให้ความรู้ เกี่ยวกับสาธารณภัย ให้กับประชาชนในตำบล อาจสามารถ	จัดฝึกอบรมให้ ความรู้	50,000	50,000	50,000	50,000	50,000	ประชาชนเข้าร่วม โครงการ	ประชาชนมีความรู้ ด้านสาธารณภัยและ สามารถช่วยเหลือ ตัวเองได้เมื่อเกิดภัย	สำนักงานปลัด
5	ค่าใช้จ่ายเกี่ยวกับการ สนับสนุนกิจการ อาสาสมัครป้องกันภัย ฝ่ายพลเรือน	เพื่อสนับสนุนการ ดำเนินงานของ อาสาสมัครป้องกันภัย ฝ่ายพลเรือน	ศูนย์อาสาสมัคร ป้องกันภัยฝ่ายพล เรือน	500,000	500,000	500,000	500,000	500,000	จำนวน 1 ศูนย์	ประชาชนมีความ ปลอดภัยในชีวิตและ ทรัพย์สิน	

ยุทธศาสตร์จังหวัดที่ 4 การพัฒนาสังคมและคุณภาพชีวิตเพื่อสร้างสุขอย่างยั่งยืน

ยุทธศาสตร์การพัฒนาของ อปท. ในเขตจังหวัดที่ 6 เมื่อนำอยู่

3 ยุทธศาสตร์การพัฒนาด้านการจัดระเบียบชุมชน/สังคมและการรักษาความสงบเรียบร้อย

3.2 แผนงานสร้างความเข้มแข็งของชุมชน

ที่	โครงการ	วัตถุประสงค์	เป้าหมาย (ผลผลิตโครงการ)	งบประมาณและที่ผ่านมา					ตัวชี้วัด (KPI)	ผลที่คาดว่าจะได้รับ	หน่วยงานที่ รับผิดชอบ
				66	67	68	69	70			
1	ส่งเสริมสนับสนุน กิจกรรมการป้องกัน และแก้ไขปัญหายา เสพติด	เพื่อให้ประชาชนมี ความรู้ความเข้าใจใน เรื่องยาเสพติด	จัดกิจกรรมให้กับ ประชาชนตำบล	50,000	50,000	50,000	50,000	50,000	จำนวนผู้เข้าร่วม กิจกรรม	ผู้เข้ารับการอบรมมี ความรู้ความเข้าใจ เรื่องยาเสพติดและ พิษภัยของยาเสพติด	สำนักงานปลัด
2	รณรงค์ป้องกันและ แก้ไขปัญหายาเสพติด (To Be Numberone)	เพื่อสร้างกระแสความ ตื่นตัวในการแสดงพลัง ต่อต้านยาเสพติด	ชมรม To Be Number One บ้านนาสมดี	100,000	100,000	100,000	100,000	100,000	จำนวนผู้เข้าร่วม กิจกรรมมีระเบียบ วินัยและมีความ รับผิดชอบต่อตนเอง และสังคม	เกิดการรวมพลังของ ทูบีนัมเบอร์วันใน การรณรงค์ต่อต้าน ยาเสพติด	สำนักงานปลัด

ยุทธศาสตร์จังหวัดที่ 4 การพัฒนาสังคมและคุณภาพชีวิตเพื่อสร้างสุขอย่างยั่งยืน

ยุทธศาสตร์การพัฒนาของ อปท. ในเขตจังหวัดที่ 6 เมื่อนำอยู่

4 ยุทธศาสตร์การพัฒนาด้านทรัพยากรธรรมชาติและสิ่งแวดล้อม

4.1 แผนงานสร้างความเข้มแข็งของชุมชน

ที่	โครงการ	วัตถุประสงค์	เป้าหมาย (ผลผลิตโครงการ)	งบประมาณและที่ผ่านมา					ตัวชี้วัด (KPI)	ผลที่คาดว่าจะได้รับ	หน่วยงานที่ รับผิดชอบ
				66	67	68	69	70			
1	แก้ไขปัญหา ผักตบชวาและวัชพืช ในแหล่งน้ำ	เพื่อส่งเสริมการ อนุรักษ์ ทรัพยากรธรรมชาติ และ สิ่งแวดล้อมให้กับ ประชาชน	1.จัดกิจกรรมกำจัด ผักตบชวาและวัชพืช	30,000	30,000	30,000	30,000	30,000	จำนวนผู้เข้าร่วม โครงการ	ประชาชนมีส่วนร่วม ในการอนุรักษ์ ทรัพยากรและ สิ่งแวดล้อม	สำนักงานปลัด
2	ปลูกต้นไม้เฉลิมพระ เกียรติ	เพื่อให้มีทรัพยากรป่า ไม้เพิ่มมากขึ้น	ปลูกต้นไม้เฉลิมพระเกียรติ	30,000	30,000	30,000	30,000	30,000	จำนวนผู้เข้าร่วม โครงการ	ประชาชนมีส่วนร่วม ในการฟื้นฟูสภาพ ธรรมชาติ	สำนักงานปลัด
3	บริหารจัดการขยะ ในชุมชนตำบลอาจ สามารถ	เพื่อให้ประชาชนมี ความเข้าใจถึงวิธีการ จัดขยะอย่างถูกวิธีและ สามารถหมุนเวียนนำ กลับมาใช้ใหม่ได้	จัดอบรม ให้ความรู้ ความ เข้าใจแก่ประชาชนและ เจ้าหน้าที่ที่เกี่ยวข้อง	100,000	100,000	100,000	100,000	100,000	จำนวนผู้เข้าร่วม โครงการ	ประชาชนเกิดความ เข้าใจในการจัดการ ขยะมูลฝอยและ เข้าใจถึงคุณค่าของ วัสดุเหลือใช้สามารถ นำกลับมาใช้ใหม่ได้	สำนักงานปลัด

ยุทธศาสตร์จังหวัดที่ 4 การพัฒนาสังคมและคุณภาพชีวิตเพื่อสร้างสุขอย่างยั่งยืน
 ยุทธศาสตร์การพัฒนาของ อปท. ในเขตจังหวัดที่ 6 เมืองนำอยู่
 4 ยุทธศาสตร์การพัฒนาด้านทรัพยากรธรรมชาติและสิ่งแวดล้อม

4.1 แผนงานสร้างความเข้มแข็งของชุมชน

ที่	โครงการ	วัตถุประสงค์	เป้าหมาย (ผลผลิตโครงการ)	งบประมาณและที่ผ่านมา					ตัวชี้วัด (KPI)	ผลที่คาดว่าจะได้รับ	หน่วยงานที่ รับผิดชอบ
				66	67	68	69	70			
4	โครงการศูนย์เรียนรู้ ธนาคารน้ำใต้ดิน ตามหลักปรัชญา ของเศรษฐกิจ พอเพียง	1. เพื่อเป็นศูนย์บริการ และ ถ่ายทอดการ บริหาร จัดการน้ำด้วย นวัตกรรมธนาคารน้ำ ใต้ดิน 2. เพื่อให้บริการด้าน ความรู้ด้านเทคนิค วิชาการและการ เผยแพร่การบริหาร จัดการน้ำสู่ชุมชน 3. เพื่อสร้างฐานการ เรียนทางวิชาการ และ พัฒนาหลักสูตร การ เรียนรู้ในฐาน ทรัพยากรท้องถิ่น ด้านการอนุรักษ์ ทรัพยากรธรรมชาติ	ประชาชนได้รับ ความรู้ เรื่องการทำธนาคารน้ำใต้ ดิน อย่างทั่วถึงและเกิด ศูนย์การเรียนรู้ด้าน ธนาคารน้ำใต้ดิน เป็น ศูนย์กลางในการ เรียนรู้ ของคนใน ชุมชนและผู้ที สนใจ		50,000	50,000	50,000	50,000	มีศูนย์เรียนรู้ ธนาคารน้ำใต้ดิน มีการพัฒนาต่อ ยอดการ ถ่ายทอดความรู้ สู่การทำ หลักสูตรชลกร ท้องถิ่นได้มี หน่วยงานภาคี เครือข่ายใน การพันต่อยอด เพื่อสร้างรวม ยัง ยืน	เป็นศูนย์บริการ และถ่ายทอด การ บริหาร จัดการน้ำ ด้วยนวัตกรรม ธนา การน้ำใต้ดิน	สำนักงานปลัด

ยุทธศาสตร์จังหวัดที่ 4 การพัฒนาสังคมและคุณภาพชีวิตเพื่อสร้างสุขอย่างยั่งยืน

ยุทธศาสตร์การพัฒนาของ อปท. ในเขตจังหวัดที่ 6 เมื่อนำอยู่

4 ยุทธศาสตร์การพัฒนาด้านทรัพยากรธรรมชาติและสิ่งแวดล้อม

4.1 แผนงานสร้างความเข้มแข็งของชุมชน

ที่	โครงการ	วัตถุประสงค์	เป้าหมาย (ผลผลิตโครงการ)	งบประมาณและที่ผ่านมา					ตัวชี้วัด (KPI)	ผลที่คาดว่าจะได้รับ	หน่วยงานที่ รับผิดชอบ
				66	67	68	69	70			
5	โครงการอนุรักษ์ พันธุกรรมพืช อัน เนื่องมาจาก พระราชดำริ สมเด็จพระ เทพ รัตนราชสุดาฯ สยามบรมราชกุมารี (อพ.สธ.)	เพื่อร่วมสนอง พระราชดำริใน โครงการอนุรักษ์ พันธุกรรมพืชอัน เนื่องมาจาก พระราชดำริฯ	พื้นที่เป้าหมายที่ เหมาะสมโดย ได้รับการ คัดเลือกจากประชาคม	50,000	50,000	50,000	50,000	50,000	ได้ร่วมสนอง พระราชดำริและ ได้อนุรักษ์ ทรัพยากร ท้องถิ่น	มีฐานทรัพยากร ท้องถิ่นได้รับการ อนุรักษ์และ เป็น ฐานการ เรียนรู้	สำนักงานปลัด

ยุทธศาสตร์จังหวัดที่ 4 การพัฒนาสังคมและคุณภาพชีวิตเพื่อสร้างสุขอย่างยั่งยืน

ยุทธศาสตร์การพัฒนาของ อปท. ในเขตจังหวัดที่ 6 เมื่อนำอยู่

4 ยุทธศาสตร์การพัฒนาด้านทรัพยากรธรรมชาติและสิ่งแวดล้อม

4.2 แผนงานเคหะและชุมชน

ที่	โครงการ	วัตถุประสงค์	เป้าหมาย (ผลผลิตโครงการ)	งบประมาณและที่ผ่านมา					ตัวชี้วัด (KPI)	ผลที่คาดว่าจะ ได้รับ	หน่วยงานที่ รับผิดชอบ
				66	67	68	69	70			
1	จัดหาอุปกรณ์รองรับ ขยะในชุมชนและที่ สาธารณะ	เพื่อสร้างระเบียบและ ส่งเสริมการรักษาความ สะอาด	จัดหาอุปกรณ์รองรับ ขยะในชุมชนและที่ สาธารณะ	100,000	100,000	100,000	100,000	100,000	มีถังขยะที่เพียงพอ	ประชาชนใน ชุมชนมีพฤติกรรม การรักษาความ สะอาดเพิ่มขึ้น	สำนักงานปลัด
2	จัดหาพื้นที่กำจัดขยะ มูลฝอยและบริหาร จัดการให้ถูก สุขลักษณะ	เพื่อสร้างสะอาดใน ตำบล อาจสามารถ	บริหารจัดการขยะให้ ถูกสุขลักษณะ - ค่าทิ้งขยะ - ค่าน้ำมันรถบรรทุก ขยะ	500,000	500,000	500,000	500,000	500,000	ปริมาณขยะที่มี การกำจัด	การกำจัดขยะมี ประสิทธิภาพมาก ยิ่งขึ้น	สำนักงานปลัด
3	จัดซื้อรถบรรทุกขยะ	เพื่อเพิ่มประสิทธิภาพใน การจัดเก็บขยะ	จัดซื้อรถบรรทุกขยะ ขนาด 6 ตัน 6 ล้อ แบบอัดท้าย จำนวน 1 คัน	2,500,000	2,500,000				ปริมาณขยะลดลง	การจัดเก็บขยะมี ประสิทธิภาพมาก ขึ้น	สำนักงานปลัด
4	จัดซื้อรถบรรทุกขยะ	เพื่อเพิ่มประสิทธิภาพใน การจัดเก็บขยะ	จัดซื้อรถบรรทุกขยะ ขนาด 1 ตัน จำนวน 1 คัน	1,000,000	1,000,000				ปริมาณขยะลดลง	การจัดเก็บขยะมี ประสิทธิภาพมาก ขึ้น	

ยุทธศาสตร์จังหวัดที่ 3 การพัฒนาการเกษตรและอุตสาหกรรมการเกษตรเป็นมิตรกับสิ่งแวดล้อม
 ยุทธศาสตร์การพัฒนาของ อปท. ในเขตจังหวัดที่ 3 การพัฒนาการเกษตรและอุตสาหกรรมการเกษตร
 5 ยุทธศาสตร์การพัฒนาด้านเศรษฐกิจและการท่องเที่ยว

ผ.02

5.1 แผนงานสร้างความเข้มแข็งของชุมชน

ที่	โครงการ	วัตถุประสงค์	เป้าหมาย (ผลผลิตโครงการ)	งบประมาณและที่ผ่านมา					ตัวชี้วัด (KPI)	ผลที่คาดว่าจะได้รับ	หน่วยงานที่ รับผิดชอบ
				66	67	68	69	70			
1	สนับสนุนอาชีพ อุดหนุน/เงินกู้ยืม หมุนเวียนให้กับกลุ่ม อาชีพ	เพื่อให้กลุ่ม อาชีพมี เงินทุน หมุนเวียนใน การดำเนิน กิจการ กลุ่ม	สนับสนุนเงินอุดหนุน/ เงินกู้ยืมหมุนเวียน ให้กับกลุ่มอาชีพ จำนวน 11 หมู่บ้าน	100,000	100,000	100,000	100,000	100,000	จำนวน กลุ่มอาชีพ ที่เพิ่มขึ้น	ประชาชนมีอาชีพ มี รายได้และไม่ว่างงาน	
2	ส่งเสริมและสนับสนุน การทำเกษตรแบบ ผสมผสานเกษตร ทางเลือกเกษตรอินทรีย์ และเกษตรทฤษฎีใหม่	เพื่ออบรมเกษตรกร ให้มีองค์ความรู้ เกี่ยวกับเกษตร ทฤษฎีใหม่	เกษตรกรในตำบล				15,000	15,000	จำนวนผู้เข้าร่วม โครงการ	ประชาชนในพื้นที่นำ หลักเศรษฐกิจพอเพียง มาปฏิบัติ	สำนักงานปลัด

ยุทธศาสตร์จังหวัดที่ 3 การพัฒนาการเกษตรและอุตสาหกรรมการเกษตรเป็นมิตรกับสิ่งแวดล้อม
 ยุทธศาสตร์การพัฒนาของ อปท. ในเขตจังหวัดที่ 3 การพัฒนาการเกษตรและอุตสาหกรรมการเกษตร
 5 ยุทธศาสตร์การพัฒนาด้านเศรษฐกิจและการท่องเที่ยว

5.1 แผนงานสร้างความเข้มแข็งของชุมชน

ที่	โครงการ	วัตถุประสงค์	เป้าหมาย (ผลผลิตโครงการ)	งบประมาณและที่ผ่านมา					ตัวชี้วัด (KPI)	ผลที่คาดว่าจะได้รับ	หน่วยงานที่ รับผิดชอบ
				66	67	68	69	70			
3	เรียนรู้เศรษฐกิจพอเพียงตามหลักปรัชญาเศรษฐกิจพอเพียง	เพื่อส่งเสริมความรู้ความเข้าใจในการดำเนินชีวิตตามหลักปรัชญาเศรษฐกิจพอเพียง	จัดฝึกอบรมประชาชนในตำบล			20,000	20,000	20,000	จำนวนผู้เข้าร่วมโครงการ	ประชาชนในพื้นที่นำหลักเศรษฐกิจพอเพียงมาปฏิบัติ	สำนักงานปลัด
4	ส่งเสริมการจัดตั้งกลุ่มอาชีพ	เพื่อให้มีการรวมตัวของกลุ่มอาชีพต่างๆ ในตำบล	กลุ่มอาชีพในตำบล		200,000	200,000	200,000	200,000	จำนวนกลุ่มอาชีพ	ลดปัญหาการว่างงานของประชาชนในพื้นที่	สำนักงานปลัด
5	ส่งเสริมและสนับสนุนกลุ่มอาชีพและฝึกทักษะอาชีพให้กับประชาชนในตำบล	เพื่อพัฒนาอาชีพเสริมและสร้างรายได้ในครัวเรือน	จัดฝึกอบรมอาชีพเสริม	300,000	300,000	300,000	300,000	300,000	จำนวนผู้เข้าร่วมโครงการ	ลดปัญหาการว่างงานของประชาชนในพื้นที่	สำนักงานปลัด
6	ส่งเสริมการจัดตั้งตลาดชุมชน	เพื่อเป็นสถานที่จำหน่ายสินค้าของประชาชน	จำนวน 1 โครงการ			50,000	50,000	50,000	ตลาดชุมชน	ประชาชนมี สถานที่จำหน่าย สินค้าและมีรายได้เพิ่มขึ้น	

ยุทธศาสตร์จังหวัดที่ 3 การพัฒนาการเกษตรและอุตสาหกรรมการเกษตรเป็นมิตรกับสิ่งแวดล้อม

ยุทธศาสตร์การพัฒนาของ อปท. ในเขตจังหวัดที่ 3 การพัฒนาการเกษตรและอุตสาหกรรมการเกษตร

5 ยุทธศาสตร์การพัฒนาด้านเศรษฐกิจและการท่องเที่ยว

5.1 แผนงานสร้างความเข้มแข็งของชุมชน

ที่	โครงการ	วัตถุประสงค์	เป้าหมาย (ผลผลิตโครงการ)	งบประมาณและที่ผ่านมา					ตัวชี้วัด (KPI)	ผลที่คาดว่าจะได้รับ	หน่วยงานที่ รับผิดชอบ
				66	67	68	69	70			
7	ส่งเสริมการปลูกพืชผล ทางการเกษตร	เพื่อส่งเสริมและพัฒนา อาชีพเกษตรกรให้ปลูก พืชตามความเหมาะสม ของศักยภาพพื้นที่ สร้างรายได้อย่างยั่งยืน	จัดฝึกอบรม ประชาชนในตำบล	150,000	150,000	150,000	150,000	150,000	จำนวนผู้เข้าร่วม โครงการ	ประชาชนมีรายได้ เพิ่มขึ้น	สำนักปลัด
8	โครงการส่งเสริม การ อนุรักษ์ฟื้นฟู ทรัพยากรธรรมชาติ และสิ่งแวดล้อม แหล่ง ท่องเที่ยวและ ปรับปรุง ภูมิทัศน์ ตำบลอาจ สามารถ	เพื่อจัดกิจกรรม ปลูก ต้นไม้เพิ่มพื้นที่สีเขียว อนุรักษ์ฟื้นฟู แหล่งน้ำ ให้สะอาด ปรับปรุงภูมิ ทัศน์ ตำบลให้เป็น สถานที่ท่องเที่ยว	พื้นที่ สาธารณประโยชน์ เช่น ห้วยฮ่องฮอ แก้มลิงหนองบ่อ บึง ลานแคมป์บึง ริมแม่น้ำโขง	100,000	100,000	100,000	100,000	100,000	มีพื้นที่สีเขียว เพิ่มขึ้นร้อยละ 20 มีสถานที่อนุรักษ์ ฟื้นฟูด้าน ทรัพยากรธรรม ชาติ เช่น แหล่ง น้ำป่าชุมชน มี สถานที่ ท่องเที่ยว เชิงนิเวศน์	มีพื้นที่สีเขียว เพิ่มขึ้น จาก กิจกรรม ปลูกป่า แหล่งน้ำ ได้รับการ อนุรักษ์ ฟื้นฟูมี แหล่ง ท่องเที่ยวเชิง นิเวศน์ ในตำบลเป็นจุด Chek in ของตำบล	สำนักงานปลัด
9	โครงการฝึกอบรม มัคคุเทศน์น้อยส่งเสริม การท่องเที่ยว	เพื่อส่งเสริมการ ท่องเที่ยว หมู่บ้าน	11 หมู่บ้าน	20,000	20,000	20,000	20,000	20,000	มีหมู่บ้าน วัฒนธรรมขึ้นใน ตำบล	ประชาชนมี รายได้ เสริม จากการ ท่องเที่ยวเชิง วัฒนธรรม	สำนักงานปลัด

ยุทธศาสตร์จังหวัดที่ 3 การพัฒนาการเกษตรและอุตสาหกรรมการเกษตรเป็นมิตรกับสิ่งแวดล้อม
 ยุทธศาสตร์การพัฒนาของ อปท. ในเขตจังหวัดที่ 3 การพัฒนาการเกษตรและอุตสาหกรรมการเกษตร
 5 ยุทธศาสตร์การพัฒนาด้านเศรษฐกิจและการท่องเที่ยว

5.2 แผนงานศาสนาและวัฒนธรรมและนันทนาการ

ที่	โครงการ	วัตถุประสงค์	เป้าหมาย (ผลผลิตโครงการ)	งบประมาณและที่ผ่านมา					ตัวชี้วัด (KPI)	ผลที่คาดว่าจะได้รับ	หน่วยงานที่ รับผิดชอบ
				66	67	68	69	70			
1	โครงการส่งเสริมหมู่บ้าน ท่องเที่ยวเชิงวัฒนธรรม	เพื่อส่งเสริมการ ท่องเที่ยวเชิง วัฒนธรรม กระตุ้น เศรษฐกิจภายใน หมู่บ้าน	11 หมู่บ้าน			100,000	100,000	100,000	มีหมู่บ้าน วัฒนธรรมขึ้นใน ตำบล	ประชาชนมี รายได้ เสริม จากการ ท่องเที่ยวเชิง วัฒนธรรม	สำนักงานปลัด

ยุทธศาสตร์จังหวัดที่ 4 การพัฒนาสังคมและคุณภาพชีวิตเพื่อสร้างสุขอย่างยั่งยืน

ยุทธศาสตร์การพัฒนาของ อปท. ในเขตจังหวัดที่ 5 การปรับสมดุลและเพิ่มประสิทธิภาพการบริหาร

6 ยุทธศาสตร์การพัฒนาด้านการบริหารจัดการบ้านเมืองที่ดี

6.1 แผนงานสร้างความเข้มแข็งของชุมชน

ที่	โครงการ	วัตถุประสงค์	เป้าหมาย (ผลผลิตโครงการ)	งบประมาณและที่ผ่านมา					ตัวชี้วัด (KPI)	ผลที่คาดว่าจะได้รับ	หน่วยงานที่ รับผิดชอบ
				66	67	68	69	70			
1	ประชาคมหมู่บ้านตำบล อาจสามารถ	เพื่อส่งเสริมให้ประชาชน ได้แสดงความคิดเห็นใน ประเด็นต่าง ๆ	สนับสนุนการจัดการ ประชาคมหมู่บ้านใน ตำบลอาจสามารถ	30,000	30,000	30,000	30,000	30,000	จำนวนผู้เข้าร่วม ประชุมประชาคม	ประชาชนเข้าร่วม แสดงความคิดเห็นจาก การจัดประชาคม	สำนักงานปลัด
2	สนับสนุนโครงการตาม แนวพระราชดำริของ พระบาทสมเด็จพระ เจ้าอยู่หัวฯและพระราช เสาวนีย์ของสมเด็จพระ ราชินี	เพื่อส่งเสริมการมีส่วน ร่วมในกิจกรรมอัน แสดงออกถึงความ จงรักภักดีต่อสถาบัน พระมหากษัตริย์	ส่งเสริมสนับสนุน โครงการตามแนว พระราชดำริและพระ ราชเสาวนีย์	30,000	30,000	30,000	30,000	30,000	จำนวนกิจกรรมที่ ดำเนินการ	ประชาชนในตำบลมี ส่วนร่วมในกิจกรรม อันแสดงออกถึงความ จงรักภักดีต่อสถาบัน พระมหา กษัตริย์	สำนักงานปลัด
3	ศูนย์ปฏิบัติการร่วม ช่วยเหลือประชาชนของ อปท.ระดับอำเภอ	เพื่อเป็นแหล่งรวมข้อมูล ข่าวสารและส่งเสริม กระบวนการการมีส่วน ร่วมของประชาชน	ศูนย์ปฏิบัติการร่วมการ ช่วยเหลือประชาชนของ อปท.ระดับอำเภอ	30,000	30,000	30,000	30,000	30,000	จำนวนกิจกรรมที่ ดำเนินการ	ประชาชนมีส่วนร่วม ในการดำเนินงานของ ส่วนราชการ	สำนักงานปลัด

ยุทธศาสตร์จังหวัดที่ 4 การพัฒนาสังคมและคุณภาพชีวิตเพื่อสร้างสุขอย่างยั่งยืน

ยุทธศาสตร์การพัฒนาของ อปท. ในเขตจังหวัดที่ 5 การปรับสมดุลและเพิ่มประสิทธิภาพการบริหาร

6 ยุทธศาสตร์การพัฒนาด้านการบริหารจัดการบ้านเมืองที่ดี

6.1 แผนงานอุตสาหกรรมการโยธา

ที่	โครงการ	วัตถุประสงค์	เป้าหมาย (ผลผลิตโครงการ)	งบประมาณและที่ผ่านมา					ตัวชี้วัด (KPI)	ผลที่คาดว่าจะได้รับ	หน่วยงานที่ รับผิดชอบ
				66	67	68	69	70			
1	ก่อสร้างศาลา อเนกประสงค์ หมู่ที่ 1 บ้านห้อม	เพื่อประโยชน์ในการจัด กิจกรรมส่วนรวม	ก่อสร้างศาลา อเนกประสงค์กว้าง 8 เมตร ยาว 12 เมตร บริเวณดอนปู่ตา				500,000		จำนวนผู้ใช้ ประโยชน์	ประชาชนใช้ประโยชน์ ศาลาประชาคม	กองช่าง
5	ก่อสร้างศาลา อเนกประสงค์ หมู่ที่ 9 บ้านนาสมดี	เพื่อประโยชน์ในการจัด กิจกรรมส่วนรวม	ก่อสร้างศาลา อเนกประสงค์กว้าง 8 เมตร ยาว 12 เมตร				500,000		จำนวนผู้ใช้ ประโยชน์	ประชาชนใช้ประโยชน์ ศาลาประชาคม	กองช่าง
6	ก่อสร้างศาลา อเนกประสงค์ หมู่ที่ 10 บ้านไผ่ล้อม	เพื่อประโยชน์ในการจัด กิจกรรมส่วนรวม	ก่อสร้างศาลา อเนกประสงค์กว้าง 8 เมตร ยาว 16 เมตร				500,000		จำนวนผู้ใช้ ประโยชน์	ประชาชนใช้ประโยชน์ ศาลาประชาคม	กองช่าง

ยุทธศาสตร์จังหวัดที่ 4 การพัฒนาสังคมและคุณภาพชีวิตเพื่อสร้างความสุขอย่างยั่งยืน

ยุทธศาสตร์การพัฒนาของ อปท. ในเขตจังหวัดที่ 5 การปรับสมดุลและเพิ่มประสิทธิภาพการบริหาร

6 ยุทธศาสตร์การพัฒนาด้านการบริหารจัดการบ้านเมืองที่ดี

6.1 แผนงานอุตสาหกรรมและการโยธา

ที่	โครงการ	วัตถุประสงค์	เป้าหมาย (ผลผลิตโครงการ)	งบประมาณและที่ผ่านมา					ตัวชี้วัด (KPI)	ผลที่คาดว่าจะได้รับ	หน่วยงานที่ รับผิดชอบ
				66	67	68	69	70			
7	จัดทำป้าย ชุม ประตูหมู่บ้าน	เพื่อพัฒนาปรับปรุง หมู่บ้านให้น่าอยู่มี สิ่งแวดล้อมที่ดี	ป้ายชุมประตูหมู่บ้าน 11 หมู่บ้าน				500,000	500,000	จำนวนการ ก่อสร้าง	เกิดทัศนียภาพที่ สวยงามมี สิ่งแวดล้อมที่ดี บ้านเมืองน่าอยู่ และคุณภาพชีวิตดี ขึ้น	กองช่าง
8	ก่อสร้างรั้วคอนกรีต ศาลาประชาคม หมู่ ที่ 11	เพื่อพัฒนาปรับปรุงศาลา ประชาคม	ปรับปรุงศาลา ประชาคมหมู่บ้าน				300,000		จำนวนผู้ใช้ ประโยชน์	ประชาชนใช้ ประโยชน์ศาลา ประชาคม	

ยุทธศาสตร์จังหวัดที่ 4 การพัฒนาสังคมและคุณภาพชีวิตเพื่อสร้างสุขอย่างยั่งยืน

ยุทธศาสตร์การพัฒนาของ อปท. ในเขตจังหวัดที่ 5 การปรับสมดุลและเพิ่มประสิทธิภาพการบริหาร

6 ยุทธศาสตร์การพัฒนาด้านการบริหารจัดการบ้านเมืองที่ดี

6.2 แผนงานบริหารงานทั่วไป

ที่	โครงการ	วัตถุประสงค์	เป้าหมาย (ผลผลิตโครงการ)	งบประมาณและที่ผ่านมา					ตัวชี้วัด (KPI)	ผลที่คาดว่าจะได้รับ	หน่วยงานที่ รับผิดชอบ
				66	67	68	69	70			
1	ฝึกอบรมเพิ่มศักยภาพ แก่พนักงาน ผู้นำ หมู่บ้าน สมาชิกสภา อบต.และผู้บริหาร พนักงาน	เพื่อเป็นการเพิ่ม ความรู้และวิธีการ ใหม่ ๆ มา ประยุกต์ใช้ในการ ปฏิบัติงานในหน้าที่	การฝึกอบรม,ศึกษา ดูงานนอกสถานที่	500,000	500,000	500,000	500,000	500,000	การปฏิบัติงานมี ประสิทธิภาพมาก ขึ้น	องค์กรมีการพัฒนา ศักยภาพในการ ปฏิบัติงานในหน้าที่และ งานบริการประชาชน	สำนักงานปลัด
2	จัดกิจกรรม Big Cleaning Day	เพื่อสร้างจิตสำนึกใน การรักษาความ สะอาดในสำนักงาน และทุกหมู่บ้าน	สำนักงานอบต.และ ทุกหมู่บ้าน	50,000	50,000	50,000	50,000	50,000	การปฏิบัติงานมี ประสิทธิภาพมาก ขึ้น	เพิ่มประสิทธิภาพในการ ปฏิบัติงานขององค์กร	ทุกส่วน/กอง
3	ก่อสร้างอาคาร สำนักงาน อบต.	เพื่อเพิ่ม ประสิทธิภาพและ ศักยภาพในการ ปฏิบัติงาน	ก่อสร้างอาคาร สำนักงาน อบต.		15,000,000	15,000,000			การปฏิบัติงานมี ประสิทธิภาพมาก ขึ้น	เพิ่มประสิทธิภาพในการ ปฏิบัติงานขององค์กร	กองช่าง
4	ปรับปรุงภูมิทัศน์	เพื่อปรับปรุงภูมิ ทัศน์ในอบต. ลาน แคมป์ปิ้ง สวนสา ธารณ เส้นทาง จักรยาน	ปรับปรุงภูมิทัศน์ให้ เป็นระเบียบ เรียบร้อย สวยงาม	50,000	50,000	100,000	100,000	100,000	จำนวนโครงการ	มีภูมิทัศน์ที่เป็นระเบียบ สวยงาม	ทุกส่วน/กอง

ยุทธศาสตร์จังหวัดที่ 4 การพัฒนาสังคมและคุณภาพชีวิตเพื่อสร้างความสุขอย่างยั่งยืน

ยุทธศาสตร์การพัฒนาของ อปท. ในเขตจังหวัดที่ 5 การปรับสมดุลและเพิ่มประสิทธิภาพการบริหาร

6 ยุทธศาสตร์การพัฒนาด้านการบริหารจัดการบ้านเมืองที่ดี

6.2 แผนงานบริหารงานทั่วไป

ที่	โครงการ	วัตถุประสงค์	เป้าหมาย (ผลผลิตโครงการ)	งบประมาณและที่ผ่านมา					ตัวชี้วัด (KPI)	ผลที่คาดว่าจะ ได้รับ	หน่วยงานที่ รับผิดชอบ
				66	67	68	69	70			
5	อบรมให้ความรู้การป้องกันและปราบปรามการทุจริต	เพื่อผู้เข้ารับการอบรมมีส่วนร่วมต่อต้านการทุจริตและประพฤติมิชอบขององค์กรปกครองส่วนท้องถิ่น	ผู้บริการ พนักงาน ส.อบต. และประชาชนทั่วไป	20,000	20,000	20,000	20,000	20,000	จำนวนผู้เข้าร่วมกิจกรรม	ผู้เข้ารับการอบรมมีส่วนร่วมในการต่อต้านการทุจริตและประพฤติมิชอบเป็นกลไกสำคัญในการตรวจสอบและการต่อต้านการทุจริต	สำนักงานปลัด
6	จัดทำแผนที่ภาษีและทะเบียนทรัพย์สิน	เพื่อเป็นประโยชน์ในการบริหารงานของ อบต. เพื่อให้การจัดเก็บภาษีมีระบบที่แน่นอนและสามารถตรวจสอบได้โดยสะดวกรวดเร็ว	จัดทำแผนที่ภาษีและทะเบียนทรัพย์สินให้ครอบคลุมพื้นที่ทั้งหมด	200,000	200,000	200,000	200,000	200,000	ความก้าวหน้าในการดำเนินงานโครงการ	เพื่อเป็นการสนองนโยบายของรัฐบาลและเป็นการส่งเสริมความเจริญก้าวหน้าของตำบล	กองคลัง

โครงการที่เกี่วกันภัยภาพสำหรับการประสานแผนพัฒนาท้องถิ่น
องค์การบริหารส่วนตำบลอาจสามารถ อำเภอเมืองนครพนม จังหวัดนครพนม

ยุทธศาสตร์จังหวัดที่ 4 การพัฒนาสังคมและคุณภาพชีวิตเพื่อสร้างความสุขอย่างยั่งยืน

ยุทธศาสตร์การพัฒนาของ อปท. ในเขตจังหวัดที่ 6 เมืองน่าอยู่

1. ยุทธศาสตร์การพัฒนาโครงสร้างพื้นฐาน

1.1 แผนงานอุตสาหกรรมและการโยธา

ที่	โครงการ	วัตถุประสงค์	เป้าหมาย (ผลผลิตโครงการ)	งบประมาณและที่ผ่านมา					ตัวชี้วัด (KPI)	ผลที่คาดว่าจะ ได้รับ	หน่วยงานที่ รับผิดชอบ
				66	67	68	69	70			
1	แอสฟัลท์ติกคอนกรีต ทับผิวจราจร คสล	เพื่อพัฒนาระบบ การคมนาคม ขนส่ง	กว้าง 4.00-6.00 ม. ยาว 2,000 ม. ภายในหมู่บ้าน ม. 1- ม.11 บ้านห้อม		5,000,000	5,000,000			ถนนได้มาตรฐาน ตามแบบ	ประชาชนมี ความ สะดวก ในการ เดินทาง	กองช่าง
2	แอสฟัลท์ติกคอนกรีต ทับผิวจราจร คสล	เพื่อพัฒนาระบบ การคมนาคม ขนส่ง	กว้าง 4.00-6.00 ม. ยาว 1,500 ม. ภายในหมู่บ้าน ม. 2- ม.3 บ้านสำราญ		4,000,000	4,000,000			ถนนได้มาตรฐาน ตามแบบ	ประชาชนมี ความ สะดวก ในการ เดินทาง	กองช่าง

ยุทธศาสตร์จังหวัดที่ 4 การพัฒนาสังคมและคุณภาพชีวิตเพื่อสร้างสุขอย่างยั่งยืน

ยุทธศาสตร์การพัฒนาของ อปท. ในเขตจังหวัดที่ 6 เมืองน่าอยู่

1. ยุทธศาสตร์การพัฒนาโครงสร้างพื้นฐาน

1.1 แผนงานอุตสาหกรรมและการโยธา

ที่	โครงการ	วัตถุประสงค์	เป้าหมาย (ผลผลิตโครงการ)	งบประมาณและที่ผ่านมา					ตัวชี้วัด (KPI)	ผลที่คาดว่าจะ ได้รับ	หน่วยงานที่ รับผิดชอบ
				66	67	68	69	70			
3	แอสฟัลท์ติกคอนกรีต ทับผิวจราจร คสล	เพื่อพัฒนาระบบ การคมนาคม ขนส่ง	กว้าง 2.50-6.00 ม. ยาว 1,500 ม. ภายในหมู่บ้าน ม.5-ม. 6 บ้านอาจสามารถ		4,000,000	4,000,000			ถนนได้มาตรฐาน ตามแบบ	ประชาชนมี ความ สะดวก ในการ เดินทาง	กองช่าง
4	แอสฟัลท์ติกคอนกรีต ทับผิวจราจร คสล	เพื่อพัฒนาระบบ การคมนาคม ขนส่ง	กว้าง 4.00-6.00 ม. ยาว 2,000 ม. ภายในหมู่บ้าน ม.8 บ้านคำเก็ม		5,000,000	5,000,000			ถนนได้มาตรฐาน ตามแบบ	ประชาชนมี ความ สะดวก ในการ เดินทาง	กองช่าง
5	แอสฟัลท์ติกคอนกรีต ทับผิวจราจร คสล	เพื่อพัฒนาระบบการ คมนาคมขนส่ง	กว้าง 4.00-6.00 ม. ยาว 2,000 เมตร ภายในหมู่บ้าน ม. 4- ม.10 บ้านไผ่ล้อม		5,000,000	5,000,000			ถนนได้มาตรฐาน ตามแบบ	ประชาชนมี ความ สะดวก ในการ เดินทาง	กองช่าง
6	แอสฟัลท์ติกคอนกรีต ทับผิวจราจร คสล	เพื่อพัฒนาระบบการ คมนาคมขนส่ง	กว้าง 4.00-6 ม. ยาว 2,000 ม. ภายในหมู่บ้าน ม. 9 บ้านนาสมดี		5,000,000	5,000,000			ถนนได้มาตรฐาน ตามแบบ	ประชาชนมี ความ สะดวก ในการ เดินทาง	กองช่าง

ยุทธศาสตร์จังหวัดที่ 4 การพัฒนาสังคมและคุณภาพชีวิตเพื่อสร้างความสุขอย่างยั่งยืน

ยุทธศาสตร์การพัฒนาของ อปท. ในเขตจังหวัดที่ 6 เมืองน่าอยู่

1. ยุทธศาสตร์การพัฒนาโครงสร้างพื้นฐาน

1.1 แผนงานอุตสาหกรรมและการโยธา

ที่	โครงการ	วัตถุประสงค์	เป้าหมาย (ผลผลิตโครงการ)	งบประมาณและที่ผ่านมา					ตัวชี้วัด (KPI)	ผลที่คาดว่าจะ ได้รับ	หน่วยงานที่ รับผิดชอบ
				66	67	68	69	70			
7	ก่อสร้างถนนคอนกรีต หมู่ที่ 10 บ้านไผ่ล้อม	เพื่อพัฒนาระบบ การคมนาคมขนส่ง	กว้าง 6.00 ม. ยาว 3,000 ม. ซ้ำง รร. กีฬา-บ้านไผ่ล้อม	11,000,000					ถนนได้มาตรฐาน ตามแบบ	ประชาชนมี ความ สะดวก ในการ เดินทาง	กองช่าง
8	ก่อสร้างถนนคอนกรีต หมู่ที่ 10 บ้านไผ่ล้อม	เพื่อพัฒนาระบบ การคมนาคมขนส่ง	กว้าง 5.00 ม. ยาว 3,000 ม. หมู่ 10 ไปหมู่ 9	10,000,000					ถนนได้มาตรฐาน ตามแบบ	ประชาชนมี ความ สะดวก ในการ เดินทาง	กองช่าง
9	ก่อสร้างถนนคอนกรีต หมู่ที่ 5 บ้านไผ่ล้อม	เพื่อพัฒนาระบบ การคมนาคมขนส่ง	กว้าง 5.00 ม. ยาว 1,000 ม. เส้นเพลินีสอร์ทเชื่อม บ้านไผ่ล้อม	3,800,000					ถนนได้มาตรฐาน ตามแบบ	ประชาชนมี ความ สะดวก ในการ เดินทาง	กองช่าง

ยุทธศาสตร์จังหวัดที่ 4 การพัฒนาสังคมและคุณภาพชีวิตเพื่อสร้างความสุขอย่างยั่งยืน

ยุทธศาสตร์การพัฒนาของ อปท. ในเขตจังหวัดที่ 6 เมืองน่าอยู่

1. ยุทธศาสตร์การพัฒนาโครงสร้างพื้นฐาน

1.1 แผนงานอุตสาหกรรมและการโยธา

ที่	โครงการ	วัตถุประสงค์	เป้าหมาย (ผลผลิตโครงการ)	งบประมาณและที่ผ่านมา					ตัวชี้วัด (KPI)	ผลที่คาดว่าจะ ได้รับ	หน่วยงานที่ รับผิดชอบ
				66	67	68	69	70			
10	ขุดลอกหนองบัว หมู่ที่ 2 บ้านสำราญ	เพื่อกักเก็บน้ำไว้ใช้ ในการเกษตร	กว้าง 100 ม. ยาว 100 ม.						สามารถกัก เก็บน้ำ ได้ตาม แบบ	ประชาชนมีน้ำ ใช้ เพื่อ การเกษตร	กองช่าง
11	ขุดลอกหนองกะเซ หมู่ที่ 2 บ้านสำราญ	เพื่อกักเก็บน้ำไว้ใช้ ในการเกษตร	กว้าง 200 ม. ยาว 200 ม.						สามารถกัก เก็บน้ำ ได้ตาม แบบ	ประชาชนมีน้ำ ใช้ เพื่อ การเกษตร	กองช่าง
12	ขุดลอกห้วยฮ่องฮอ หมู่ที่ 3 บ้านสำราญ	เพื่อกักเก็บน้ำไว้ใช้ ในการเกษตร	ระยะทาง 2,000 เมตร			3,000,000			สามารถกัก เก็บน้ำ ได้ตาม แบบ	ประชาชนมีน้ำ ใช้ เพื่อ การเกษตร	กองช่าง
13	ขุดลอกหนองเปลือย น้อย หมู่ที่ 4 บ้านไผ่ล้อม	เพื่อกักเก็บน้ำไว้ใช้ ในการเกษตร	กว้าง 200 เมตร ยาว 200 เมตร	500,000					สามารถกัก เก็บน้ำ ได้ตาม แบบ	ประชาชนมีน้ำ ใช้ เพื่อ การเกษตร	กองช่าง
14	ขุดลอกหนองเปลือย น้อย หมู่ที่ 4 บ้านไผ่ล้อม	เพื่อกักเก็บน้ำไว้ใช้ ในการเกษตร	กว้าง 200 เมตร ยาว 200 เมตร	500,000					สามารถกัก เก็บน้ำ ได้ตาม แบบ	ประชาชนมีน้ำ ใช้ เพื่อ การเกษตร	กองช่าง
15	ขุดลอกหนองเปลือย น้อย หมู่ที่ 4 บ้านไผ่ล้อม	เพื่อกักเก็บน้ำไว้ใช้ ในการเกษตร	กว้าง 200 เมตร ยาว 200 เมตร	500,000					สามารถกัก เก็บน้ำ ได้ตาม แบบ	ประชาชนมีน้ำ ใช้ เพื่อ การเกษตร	กองช่าง

ยุทธศาสตร์จังหวัดที่ 4 การพัฒนาสังคมและคุณภาพชีวิตเพื่อสร้างความสุขอย่างยั่งยืน

ยุทธศาสตร์การพัฒนาของ อปท. ในเขตจังหวัดที่ 6 เมืองน่าอยู่

1. ยุทธศาสตร์การพัฒนาโครงสร้างพื้นฐาน

1.1 แผนงานอุตสาหกรรมและการโยธา

ที่	โครงการ	วัตถุประสงค์	เป้าหมาย (ผลผลิตโครงการ)	งบประมาณและที่ผ่านมา					ตัวชี้วัด (KPI)	ผลที่คาดว่าจะ ได้รับ	หน่วยงานที่ รับผิดชอบ
				66	67	68	69	70			
16	ขุดลอกห้วยบ้าน หมู่ที่ 4 บ้านไผ่ล้อม	เพื่อกักเก็บน้ำไว้ใช้ ในการเกษตร	ระยะทาง 1,000 เมตร	500,000					สามารถกัก เก็บ น้ำได้ตาม แบบ	ประชาชนมีน้ำ ใช้ เพื่อ การเกษตร	กองช่าง
17	ขุดลอกหนองยาง หมู่ที่ 5 บ้านอาจ สามารถ	เพื่อกักเก็บน้ำไว้ใช้ ในการเกษตร	กว้าง 150 ม. ยาว 200 ม.		200,000				สามารถกัก เก็บน้ำ ได้ตาม แบบ	ประชาชนมีน้ำ ใช้ เพื่อ การเกษตร	กองช่าง
18	ขุดลอกหนองไผ่ หมู่ที่ 5 บ้านอาจ สามารถ	เพื่อกักเก็บน้ำไว้ใช้ ในการเกษตร	กว้าง 80 ม. ยาว 80 ม.		200,000				สามารถกัก เก็บน้ำ ได้ตาม แบบ	ประชาชนมีน้ำ ใช้ เพื่อ การเกษตร	กองช่าง
19	ขุดลอกห้วยฮ่องฮอ หมู่ที่ 5 บ้านอาจ สามารถ	เพื่อกักเก็บน้ำไว้ใช้ ในการเกษตร	ระยะทาง 2,000 เมตร		2,000,000				สามารถกัก เก็บน้ำ ได้ตาม แบบ	ประชาชนมีน้ำ ใช้ เพื่อ การเกษตร	กองช่าง
20	ขุดลอกห้วยกุดแซ่ หมู่ที่ 7 บ้านนาหัวบ่อ	เพื่อกักเก็บน้ำไว้ใช้ ในการเกษตร	ระยะทาง 2,000 เมตร	2,000,000					สามารถกัก เก็บน้ำ ได้ตาม แบบ	ประชาชนมีน้ำ ใช้ เพื่อ การเกษตร	กองช่าง

ยุทธศาสตร์จังหวัดที่ 4 การพัฒนาสังคมและคุณภาพชีวิตเพื่อสร้างความสุขอย่างยั่งยืน

ยุทธศาสตร์การพัฒนาของ อปท. ในเขตจังหวัดที่ 6 เมืองนำอยู่

1. ยุทธศาสตร์การพัฒนาโครงสร้างพื้นฐาน

1.1 แผนงานอุตสาหกรรมและการโยธา

ที่	โครงการ	วัตถุประสงค์	เป้าหมาย (ผลผลิตโครงการ)	งบประมาณและที่ผ่านมา					ตัวชี้วัด (KPI)	ผลที่คาดว่าจะ ได้รับ	หน่วยงานที่ รับผิดชอบ
				66	67	68	69	70			
21	ก่อสร้างสะพาน คอนกรีต หมู่ที่ 9 บ้านนาสมดี	เพื่อพัฒนาระบบ การคมนาคม ขนส่ง	ข้ามห้วยฮ่องฮอ	1,000,000					สะพานคอนกรีตได้ มาตรฐานตามแบบ	ประชาชนมี ความ สะดวก ในการ เดินทาง	กองช่าง
22	ขุดลอกห้วยยาง หมู่ที่ 9 บ้านนาสมดี	เพื่อกักเก็บน้ำไว้ใช้ ในการเกษตร	ระยะทาง 500 เมตร	100,000					สามารถกัก เก็บน้ำ ได้ตาม แบบ	ประชาชนมีน้ำ ใช้ เพื่อ การเกษตร	กองช่าง
23	ขุดลอกห้วยทราย หมู่ที่ 9 บ้านนาสมดี	เพื่อกักเก็บน้ำไว้ใช้ ในการเกษตร	ระยะทาง 500 เมตร	100,000					สามารถกัก เก็บน้ำ ได้ตาม แบบ	ประชาชนมีน้ำ ใช้ เพื่อ การเกษตร	กองช่าง

ยุทธศาสตร์จังหวัดที่ 4 การพัฒนาสังคมและคุณภาพชีวิตเพื่อสร้างความสุขอย่างยั่งยืน

ยุทธศาสตร์การพัฒนาของ อปท. ในเขตจังหวัดที่ 6 เมืองน่าอยู่

1. ยุทธศาสตร์การพัฒนาโครงสร้างพื้นฐาน

1.1 แผนงานอุตสาหกรรมและการโยธา

ที่	โครงการ	วัตถุประสงค์	เป้าหมาย (ผลผลิตโครงการ)	งบประมาณและที่ผ่านมา					ตัวชี้วัด (KPI)	ผลที่คาดว่าจะ ได้รับ	หน่วยงานที่ รับผิดชอบ
				66	67	68	69	70			
24	ก่อสร้างสะพานคอนกรีต หมู่ที่ 10 บ้านไผ่ล้อม	เพื่อพัฒนาระบบ การคมนาคม ขนส่ง	ข้ามห้วยบ้าน	1,000,000					สะพานคอนกรีตได้ มาตรฐานตามแบบ	ประชาชนมี ความ สะดวก ในการ เดินทาง	กองช่าง
25	ก่อสร้างถนนคอนกรีต หมู่ที่ 11 ห้อม	เพื่อพัฒนาระบบ การคมนาคม ขนส่ง	กว้าง 6 เมตร ยาว 224 เมตร พร้อมราง ระบายน้ำ ข้างศาลปู่ ตา	500,000	500,000	500,000			ถนนได้มาตรฐาน ตามแบบ	ประชาชนมี ความ สะดวก ในการ เดินทาง	กองช่าง

ยุทธศาสตร์จังหวัดที่ 4 การพัฒนาสังคมและคุณภาพชีวิตเพื่อสร้างความสุขอย่างยั่งยืน

ผ. 02/2

ยุทธศาสตร์การพัฒนาของ อปท. ในเขตจังหวัดที่ 6 เมืองน่าอยู่

1. ยุทธศาสตร์การพัฒนาโครงสร้างพื้นฐาน

1.2 แผนงานเคหะและชุมชน

ที่	โครงการ	วัตถุประสงค์	เป้าหมาย (ผลผลิตโครงการ)	งบประมาณและที่ผ่านมา					ตัวชี้วัด (KPI)	ผลที่คาดว่าจะ ได้รับ	หน่วยงานที่ รับผิดชอบ
				66	67	68	69	70			
1	ติดตั้งไฟฟ้าส่องสว่าง รายนาง พลังงาน แสงอาทิตย์ หมู่ที่ 1 บ้านห้อม	เพื่อเพิ่มแสงสว่าง ใน กลางคืนและ เพื่อให้เกิดความ ปลอดภัย ของ ประชาชน	จำนวน 1 โครงการ	500,000	500,000	500,000	500,000	500,000	ไฟฟ้าส่องสว่าง รายนาง พลังงาน แสงอาทิตย์ที่ สามารถใช้งานได้	ประชาชน ได้รับ ความ สะดวกและมี ความ ปลอดภัยใน การสัญจร ช่วง กลางคืน	กองช่าง
2	ติดตั้งไฟฟ้าส่องสว่าง รายนาง พลังงาน แสงอาทิตย์ หมู่ที่ 2 บ้านสำราญ	เพื่อเพิ่มแสงสว่าง ใน กลางคืนและ เพื่อให้เกิดความ ปลอดภัย ของ ประชาชน	จำนวน 1 โครงการ	500,000	500,000	500,000	500,000	500,000	ไฟฟ้าส่องสว่าง รายนาง พลังงาน แสงอาทิตย์ที่ สามารถใช้งานได้	ประชาชน ได้รับ ความ สะดวกและมี ความ ปลอดภัยใน การสัญจร ช่วง กลางคืน	กองช่าง
3	ติดตั้งไฟฟ้าส่องสว่าง รายนาง พลังงาน แสงอาทิตย์ หมู่ที่ 3 บ้านสำราญ	เพื่อเพิ่มแสงสว่าง ใน กลางคืนและ เพื่อให้เกิดความ ปลอดภัย ของ ประชาชน	จำนวน 1 โครงการ	500,000	500,000	500,000	500,000	500,000	ไฟฟ้าส่องสว่าง รายนาง พลังงาน แสงอาทิตย์ที่ สามารถใช้งานได้	ประชาชน ได้รับ ความ สะดวกและมี ความ ปลอดภัยใน การสัญจร ช่วง กลางคืน	กองช่าง

ยุทธศาสตร์การพัฒนาของ อปท. ในเขตจังหวัดที่ 6 เมืองนำอยู่

1. ยุทธศาสตร์การพัฒนาโครงสร้างพื้นฐาน

1.2 แผนงานเคหะและชุมชน

	โครงการ	วัตถุประสงค์	เป้าหมาย (ผลผลิตโครงการ)	งบประมาณและที่ผ่านมา					ตัวชี้วัด (KPI)	ผลที่คาดว่าจะ ได้รับ	หน่วยงานที่ รับผิดชอบ
				66	67	68	69	70			
4	ติดตั้งไฟฟ้าส่องสว่าง รายทาง พลังงาน แสงอาทิตย์ หมู่ที่ 4 บ้านไผ่ล้อม	เพื่อเพิ่มแสงสว่าง ใน กลางคืนและ เพื่อให้ เกิดความ ปลอดภัย ของ ประชาชน	จำนวน 1 โครงการ	500,000	500,000	500,000	500,000	500,000	ไฟฟ้าส่องสว่าง รายทาง พลังงาน แสงอาทิตย์ที่ สามารถใช้งานได้	ประชาชน ได้รับ ความ สะดวกและมี ความ ปลอดภัยใน การสัญจร ช่วง กลางคืน	กองช่าง
5	ติดตั้งไฟฟ้าส่องสว่าง รายทาง พลังงาน แสงอาทิตย์ หมู่ที่ 5 บ้านอาจสามารถ	เพื่อเพิ่มแสงสว่าง ใน กลางคืนและ เพื่อให้ เกิดความ ปลอดภัย ของ ประชาชน	จำนวน 1 โครงการ	500,000	500,000	500,000	500,000	500,000	ไฟฟ้าส่องสว่าง รายทาง พลังงาน แสงอาทิตย์ที่ สามารถใช้งานได้	ประชาชน ได้รับ ความ สะดวกและมี ความ ปลอดภัยใน การสัญจร ช่วง กลางคืน	กองช่าง
6	ติดตั้งไฟฟ้าส่องสว่าง รายทาง พลังงาน แสงอาทิตย์ หมู่ที่ 6 บ้านอาจสามารถ	เพื่อเพิ่มแสงสว่าง ใน กลางคืนและ เพื่อให้ เกิดความ ปลอดภัย ของ ประชาชน	จำนวน 1 โครงการ	500,000	500,000	500,000	500,000	500,000	ไฟฟ้าส่องสว่าง รายทาง พลังงาน แสงอาทิตย์ที่ สามารถใช้งานได้	ประชาชน ได้รับ ความ สะดวกและมี ความ ปลอดภัยใน การสัญจร ช่วง กลางคืน	กองช่าง

ยุทธศาสตร์จังหวัดที่ 4 การพัฒนาสังคมและคุณภาพชีวิตเพื่อสร้างความสุขอย่างยั่งยืน

ผ. 02/2

ยุทธศาสตร์การพัฒนาของ อปท. ในเขตจังหวัดที่ 6 เมืองน่าอยู่

1. ยุทธศาสตร์การพัฒนาโครงสร้างพื้นฐาน

1.1 แผนงานเคหะและชุมชน

	โครงการ	วัตถุประสงค์	เป้าหมาย (ผลผลิตโครงการ)	งบประมาณและที่ผ่านมา					ตัวชี้วัด (KPI)	ผลที่คาดว่าจะ ได้รับ	หน่วยงานที่ รับผิดชอบ
				66	67	68	69	70			
7	ติดตั้งไฟฟ้า ส่องสว่าง รายนาง พลังงาน แสงอาทิตย์ หมู่ที่ 7 บ้านนาหัวบ่อ	เพื่อเพิ่มแสงสว่าง ใน กลางคืนและ เพื่อให้ เกิดความ ปลอดภัย ของ ประชาชน	จำนวน 1 โครงการ	500,000	500,000	500,000	500,000	500,000	ไฟฟ้าส่องสว่าง รายนาง พลังงาน แสงอาทิตย์ที่ สามารถใช้งานได้	ประชาชน ได้รับ ความ สะดวกและมี ความ ปลอดภัยใน การสัญจร ช่วง กลางคืน	กองช่าง
8	ติดตั้งไฟฟ้า ส่องสว่าง รายนาง พลังงาน แสงอาทิตย์ หมู่ที่ 8 บ้านคำเก็ม	เพื่อเพิ่มแสงสว่าง ใน กลางคืนและ เพื่อให้ เกิดความ ปลอดภัย ของ ประชาชน	จำนวน 1 โครงการ	500,000	500,000	500,000	500,000	500,000	ไฟฟ้าส่องสว่าง รายนาง พลังงาน แสงอาทิตย์ที่ สามารถใช้งานได้	ประชาชน ได้รับ ความ สะดวกและมี ความ ปลอดภัยใน การสัญจร ช่วง กลางคืน	กองช่าง
9	ติดตั้งไฟฟ้า ส่องสว่าง รายนาง พลังงาน แสงอาทิตย์ หมู่ที่ 9 บ้านนาสมดี	เพื่อเพิ่มแสงสว่าง ใน กลางคืนและ เพื่อให้ เกิดความ ปลอดภัย ของ ประชาชน	จำนวน 1 โครงการ	500,000	500,000	500,000	500,000	500,000	ไฟฟ้าส่องสว่าง รายนาง พลังงาน แสงอาทิตย์ที่ สามารถใช้งานได้	ประชาชน ได้รับ ความ สะดวกและมี ความ ปลอดภัยใน การสัญจร ช่วง กลางคืน	กองช่าง

ยุทธศาสตร์จังหวัดที่ 4 การพัฒนาสังคมและคุณภาพชีวิตเพื่อสร้างสุขอย่างยั่งยืน

ผ. 02/2

ยุทธศาสตร์การพัฒนาของ อปท. ในเขตจังหวัดที่ 6 เมื่อนำอยู่

1. ยุทธศาสตร์การพัฒนาโครงสร้างพื้นฐาน

1.1 แผนงานเคหะและชุมชน

	โครงการ	วัตถุประสงค์	เป้าหมาย (ผลผลิตโครงการ)	งบประมาณและที่ผ่านมา					ตัวชี้วัด (KPI)	ผลที่คาดว่าจะ ได้รับ	หน่วยงานที่ รับผิดชอบ
				66	67	68	69	70			
10	ติดตั้งไฟฟ้าส่องสว่าง รายทาง พลังงาน แสงอาทิตย์ หมู่ที่ 10 บ้านไผ่ล้อม	เพื่อเพิ่มแสงสว่าง ใน กลางคืนและ เพื่อให้ เกิดความ ปลอดภัย ของ ประชาชน	จำนวน 1 โครงการ	500,000	500,000	500,000	500,000	500,000	ไฟฟ้าส่องสว่าง ราย ทาง พลังงาน แสงอาทิตย์ที่ สามารถใช้งานได้	ประชาชน ได้รับ ความ สะดวกและ มี ความ ปลอดภัยใน การ สัญจร ช่วง กลางคืน	กองช่าง
11	ติดตั้งไฟฟ้าส่องสว่าง รายทาง พลังงาน แสงอาทิตย์ หมู่ที่ 11 บ้านห้อม	เพื่อเพิ่มแสงสว่าง ใน กลางคืนและ เพื่อให้ เกิดความ ปลอดภัย ของ ประชาชน	จำนวน 1 โครงการ	500,000	500,000	500,000	500,000	500,000	ไฟฟ้าส่องสว่าง รายทาง พลังงาน แสงอาทิตย์ที่ สามารถใช้งานได้	ประชาชน ได้รับ ความ สะดวกและมี ความ ปลอดภัยใน การสัญจร ช่วง กลางคืน	กองช่าง

ยุทธศาสตร์การพัฒนาของ อปท. ในเขตจังหวัดที่ 6 เมื่อนำอยู่

1. ยุทธศาสตร์การพัฒนาโครงสร้างพื้นฐาน

1.1 แผนงานเคหะและชุมชน

	โครงการ	วัตถุประสงค์	เป้าหมาย (ผลผลิตโครงการ)	งบประมาณและที่ผ่านมา					ตัวชี้วัด (KPI)	ผลที่คาดว่าจะ ได้รับ	หน่วยงานที่ รับผิดชอบ
				66	67	68	69	70			
12	ติดตั้งไฟฟ้า ส่องสว่าง รายทาง พลังงาน แสงอาทิตย์	เพื่อเพิ่มแสงสว่าง ใน กลางคืนและ เพื่อให้ เกิดความ ปลอดภัย ของ ประชาชน	เส้นทางจักรยาน		6,000,000				ไฟฟ้าส่องสว่าง ราย ทาง พลังงาน แสงอาทิตย์ที่ สามารถใช้งานได้	ประชาชน ได้รับ ความ สะดวกและ มี ความ ปลอดภัย ใน การสัญจร ช่วง กลางคืน	กองช่าง
13	ติดตั้งไฟฟ้า ส่องสว่าง รายทาง พลังงาน แสงอาทิตย์	เพื่อเพิ่มแสงสว่าง ใน กลางคืนและ เพื่อให้ เกิดความ ปลอดภัย ของ ประชาชน	ถนน 212 บ้านนาสมดี		3,000,000				ไฟฟ้าส่องสว่าง ราย ทาง พลังงาน แสงอาทิตย์ที่ สามารถใช้งานได้	ประชาชน ได้รับ ความ สะดวกและ มี ความ ปลอดภัย ใน การสัญจร ช่วง กลางคืน	กองช่าง

ยุทธศาสตร์จังหวัดที่ 4 การพัฒนาสังคมและคุณภาพชีวิตเพื่อสร้างสุขอย่างยั่งยืน

ยุทธศาสตร์การพัฒนาของ อปท. ในเขตจังหวัดที่ 6 เมืองนำอยู่

3 ยุทธศาสตร์การพัฒนาด้านการจัดระเบียบชุมชน/สังคมและการรักษาความสงบเรียบร้อย

3.1 แผนงานการรักษาความสงบภายใน

ที่	โครงการ	วัตถุประสงค์	เป้าหมาย (ผลผลิตโครงการ)	งบประมาณและที่ผ่านมา					ตัวชี้วัด (KPI)	ผลที่คาดว่าจะได้รับ	หน่วยงานที่ รับผิดชอบ
				66	67	68	69	70			
1	ติดตั้งกล้องวงจรปิด (CCTV) หมู่ที่ 1 บ้าน ห้อม	เพื่อรักษาความ ปลอดภัยในชีวิตและ ทรัพย์สินของประชาชน	ติดตั้งกล้องวงจร ปิด (CCTV)	500,000	500,000				จำนวนกล้องที่ ติดตั้ง	ประชาชนมีความ ปลอดภัยในชีวิตและ ทรัพย์สิน	สำนักงานปลัด
2	ติดตั้งกล้องวงจรปิด (CCTV) หมู่ที่ 2 บ้าน สำราญ	เพื่อรักษาความ ปลอดภัยในชีวิตและ ทรัพย์สินของประชาชน	ติดตั้งกล้องวงจร ปิด (CCTV)	500,000	500,000				จำนวนกล้องที่ ติดตั้ง	ประชาชนมีความ ปลอดภัยในชีวิตและ ทรัพย์สิน	สำนักงานปลัด
3	ติดตั้งกล้องวงจรปิด (CCTV) หมู่ที่ 3 บ้าน ห้อม	เพื่อรักษาความ ปลอดภัยในชีวิตและ ทรัพย์สินของประชาชน	ติดตั้งกล้องวงจร ปิด (CCTV)	500,000	500,000				จำนวนกล้องที่ ติดตั้ง	ประชาชนมีความ ปลอดภัยในชีวิตและ ทรัพย์สิน	สำนักงานปลัด
4	ติดตั้งกล้องวงจรปิด (CCTV) หมู่ที่ 4 บ้านไผ่ ล้อม	เพื่อรักษาความ ปลอดภัยในชีวิตและ ทรัพย์สินของประชาชน	ติดตั้งกล้องวงจร ปิด (CCTV)	500,000	500,000				จำนวนกล้องที่ ติดตั้ง	ประชาชนมีความ ปลอดภัยในชีวิตและ ทรัพย์สิน	สำนักงานปลัด
5	ติดตั้งกล้องวงจรปิด (CCTV) หมู่ที่ 5 บ้าน อาจสามารถ	เพื่อรักษาความ ปลอดภัยในชีวิตและ ทรัพย์สินของประชาชน	ติดตั้งกล้องวงจร ปิด (CCTV)	500,000	500,000				จำนวนกล้องที่ ติดตั้ง	ประชาชนมีความ ปลอดภัยในชีวิตและ ทรัพย์สิน	สำนักงานปลัด

ยุทธศาสตร์จังหวัดที่ 4 การพัฒนาสังคมและคุณภาพชีวิตเพื่อสร้างสุขอย่างยั่งยืน

ยุทธศาสตร์การพัฒนาของ อปท. ในเขตจังหวัดที่ 6 เมืองน่าอยู่

3 ยุทธศาสตร์การพัฒนาด้านการจัดระเบียบชุมชน/สังคมและการรักษาความสงบเรียบร้อย

3.1 แผนงานการรักษาความสงบภายใน

ที่	โครงการ	วัตถุประสงค์	เป้าหมาย (ผลผลิตโครงการ)	งบประมาณและที่ผ่านมา					ตัวชี้วัด (KPI)	ผลที่คาดว่าจะได้รับ	หน่วยงานที่ รับผิดชอบ
				66	67	68	69	70			
6	ติดตั้งกล้องวงจรปิด (CCTV) หมู่ที่ 6 บ้าน อาจสามารถ	เพื่อรักษาความปลอดภัยในชีวิตและทรัพย์สินของประชาชน	ติดตั้งกล้องวงจรปิด (CCTV)	500,000	500,000				จำนวนกล้องที่ติดตั้ง	ประชาชนมีความปลอดภัยในชีวิตและทรัพย์สิน	สำนักงานปลัด
7	ติดตั้งกล้องวงจรปิด (CCTV) หมู่ที่ 7 บ้าน นาหัวบ่อ	เพื่อรักษาความปลอดภัยในชีวิตและทรัพย์สินของประชาชน	ติดตั้งกล้องวงจรปิด (CCTV)	500,000	500,000				จำนวนกล้องที่ติดตั้ง	ประชาชนมีความปลอดภัยในชีวิตและทรัพย์สิน	สำนักงานปลัด
8	ติดตั้งกล้องวงจรปิด (CCTV) หมู่ที่ 8 บ้าน คำเกษม	เพื่อรักษาความปลอดภัยในชีวิตและทรัพย์สินของประชาชน	ติดตั้งกล้องวงจรปิด (CCTV)	500,000	500,000				จำนวนกล้องที่ติดตั้ง	ประชาชนมีความปลอดภัยในชีวิตและทรัพย์สิน	สำนักงานปลัด
9	ติดตั้งกล้องวงจรปิด (CCTV) หมู่ที่ 10 บ้าน ไผ่ล้อม	เพื่อรักษาความปลอดภัยในชีวิตและทรัพย์สินของประชาชน	ติดตั้งกล้องวงจรปิด (CCTV)	500,000	500,000				จำนวนกล้องที่ติดตั้ง	ประชาชนมีความปลอดภัยในชีวิตและทรัพย์สิน	สำนักงานปลัด
10	ติดตั้งกล้องวงจรปิด (CCTV) หมู่ที่ 9 นาสมดี	เพื่อรักษาความปลอดภัยในชีวิตและทรัพย์สินของประชาชน	ติดตั้งกล้องวงจรปิด (CCTV)	500,000	500,000				จำนวนกล้องที่ติดตั้ง	ประชาชนมีความปลอดภัยในชีวิตและทรัพย์สิน	สำนักงานปลัด
11	ติดตั้งกล้องวงจรปิด (CCTV) หมู่ที่ 11 บ้าน ห่อม	เพื่อรักษาความปลอดภัยในชีวิตและทรัพย์สินของประชาชน	ติดตั้งกล้องวงจรปิด (CCTV)	500,000	500,000				จำนวนกล้องที่ติดตั้ง	ประชาชนมีความปลอดภัยในชีวิตและทรัพย์สิน	สำนักงานปลัด

ยุทธศาสตร์จังหวัดที่ 4 การพัฒนาสังคมและคุณภาพชีวิตเพื่อสร้างสุขอย่างยั่งยืน

ยุทธศาสตร์การพัฒนาของ อปท. ในเขตจังหวัดที่ 6 เมื่อนำอยู่

3 ยุทธศาสตร์การพัฒนาด้านการจัดระเบียบชุมชน/สังคมและการรักษาความสงบเรียบร้อย

3.1 แผนงานการรักษาความสงบภายใน

ที่	โครงการ	วัตถุประสงค์	เป้าหมาย (ผลผลิตโครงการ)	งบประมาณและที่ผ่านมา					ตัวชี้วัด (KPI)	ผลที่คาดว่าจะได้รับ	หน่วยงานที่ รับผิดชอบ
				66	67	68	69	70			
12	จัดซื้อรถกระเช้า อเนกประสงค์	เพื่อเป็นการให้บริการ ด้าน สาธารณภัยต่างๆ ให้กับประชาชน	จัดซื้อรถกระเช้า อเนกประสงค์	3,000,000					จำนวนที่จัดหา	ประชาชนมีความ ปลอดภัยในชีวิตและ ทรัพย์สิน	สำนักงานปลัด
13	จัดซื้อรถดับเพลิง	เพื่อรักษาความ ปลอดภัยในชีวิตและ ทรัพย์สินของประชาชน	จัดซื้อรถดับเพลิง 6 ล้อ	5,000,000					จำนวนที่จัดหา	ประชาชนมีความ ปลอดภัยในชีวิตและ ทรัพย์สิน	

บัญชีครุภัณฑ์

แผนพัฒนาท้องถิ่น (พ.ศ.2566 – 2570)

องค์การบริหารส่วนตำบลอาจสามารถ อำเภอเมืองนครพนม จังหวัดนครพนม

ที่	แผนงาน	หมวด	ประเภท		เป้าหมาย (ผลผลิตของ โครงการ)	งบประมาณ					หน่วยงาน รับผิดชอบ หลัก
						2566 บาท	2567 บาท	2568 บาท	2569 บาท	2570 บาท	
1	บริหารงานทั่วไป	ครุภัณฑ์	ครุภัณฑ์ สำนักงาน	เพื่อจัดหาเครื่องมือ เครื่องใช้เพียงพอสู่ การปฏิบัติงานและ บริการประชาชน	จัดซื้อตู้เหล็ก	20,000	20,000	20,000	20,000	20,000	ศึกษา
2	บริหารงานทั่วไป	ครุภัณฑ์	ครุภัณฑ์ สำนักงาน	เพื่อจัดหาเครื่องมือ เครื่องใช้เพียงพอสู่ การปฏิบัติงานและ บริการประชาชน	จัดซื้อตู้เอกสารบาน เลื่อนทึบ	30,000	30,000	30,000	30,000	30,000	ศึกษา
6	แผนงาน บริหารงานทั่วไป	ครุภัณฑ์	ครุภัณฑ์ ยานพาหนะและ ขนส่ง		จัดซื้อรถยนต์ ส่วนบุคคล	850,000	850,000	850,000	850,000	850,000	สำนักปลัด
7	แผนงานการ ศาสนาวัฒนธรรม และนันทนาการ	ครุภัณฑ์	ครุภัณฑ์กีฬา		จัดซื้อเครื่องออกกำลังกาย	200,000	200,000	200,000	200,000	200,000	กอง การศึกษา ฯ

ที่	แผนงาน	หมวด	ประเภท	เป้าหมาย (ผลผลิตของโครงการ)	งบประมาณ					หน่วยงาน รับผิดชอบ หลัก
					2566 บาท	2567 บาท	2568 บาท	2569 บาท	2570 บาท	
8	เคหะและชุมชน	ครุภัณฑ์	ครุภัณฑ์ ยานพาหนะ และ ขนส่ง	จัดซื้อรถบรรทุกขยยะ ขนาด 6 ตัน 6 ล้อ แบบ อัดท้าย จำนวน 1 คัน (รายละเอียด ตามบัญชี ราคา มาตรฐานครุภัณฑ์)	2,500,000	2,500,000				
9	เคหะและชุมชน	ครุภัณฑ์	ครุภัณฑ์ ยานพาหนะ และ ขนส่ง	จัดซื้อรถบรรทุกขยยะ ขนาด 6 ตัน 6 ล้อ แบบ อัดท้าย จำนวน 1 คัน (รายละเอียด ตามบัญชี ราคา มาตรฐานครุภัณฑ์)						

ที่	แผนงาน	หมวด	ประเภท		เป้าหมาย (ผลผลิตของ โครงการ)	งบประมาณ					หน่วยงาน รับผิดชอบหลัก
						2566 บาท	2567 บาท	2568 บาท	2569 บาท	2570 บาท	
	เคหะและชุมชน	ครุภัณฑ์	ครุภัณฑ์ ยานพาหนะและ ขนส่ง		จัดซื้อรถกระบะเข้า			2,500,000			กองช่าง
	รักษาความสงบ ภายใน	ครุภัณฑ์	ครุภัณฑ์ การเกษตร		จัดซื้อเลื่อยโซ่ยนต์			50,000	50,000	50,000	สำนักปลัด
	รักษาความสงบ ภายใน	ครุภัณฑ์	ครุภัณฑ์ การเกษตร		จัดซื้อเครื่องสูบน้ำ ชนิดหอยโข่ง			30,000	30,000	30,000	สำนักปลัด
	เคหะและชุมชน	ครุภัณฑ์	ครุภัณฑ์งาน บ้านงานครัว		เพื่อเป็นค่าใช้จ่าย ในการจัดซื้อ เครื่อง ตัดหญ้า ปริมาตร กระบอกสูบไม่น้อย กว่า 30 ซีซีพร้อม ใบมีด เป็นครุภัณฑ์ ที่ตั้งจ่าย ตามบัญชี ราคามาตรฐาน ครุภัณฑ์ เดือน มีนาคม 2564		31,800	31,800	31,800	31,800	กองช่าง

ส่วนที่ ๕

การติดตามและประเมินผล

๑. การติดตามและประเมินผลยุทธศาสตร์

แนวทางการพิจารณาการติดตามและประเมินผลแผนพัฒนาท้องถิ่นตามระเบียบกระทรวงมหาดไทยว่าด้วยการจัดทำแผนพัฒนาขององค์กรปกครองส่วนท้องถิ่น พ.ศ. ๒๕๔๘ (แก้ไขเพิ่มเติม ฉบับที่ ๒ พ.ศ. ๒๕๕๙) เป็นแบบที่กำหนดให้คณะกรรมการติดตามและประเมินผลแผนพัฒนาท้องถิ่น ดำเนินการให้คะแนนตามเกณฑ์ที่กำหนดไว้ ซึ่งเป็นส่วนหนึ่งของการติดตามและประเมินผลแผนพัฒนา โดยดำเนินการให้แล้วเสร็จภายในหกสิบวัน นับแต่วันที่ประกาศใช้งบประมาณรายจ่าย มีรายละเอียด ดังนี้

๑.แนวทางการพิจารณาการติดตามและประเมินผลยุทธศาสตร์เพื่อความสอดคล้องแผนพัฒนาท้องถิ่นสี่ปี ประกอบด้วย

๑.๑ ข้อมูลสภาพทั่วไปและข้อมูลพื้นฐานขององค์กรปกครองส่วนท้องถิ่น ๑๐ คะแนน

๑.๒ การวิเคราะห์สถานการณ์และศักยภาพ ๒๕ คะแนน

๑.๓ ยุทธศาสตร์ ๖๕ คะแนน ประกอบด้วย

(๑) ยุทธศาสตร์ขององค์กรปกครองส่วนท้องถิ่น ๑๐ คะแนน

(๒) ยุทธศาสตร์ขององค์กรปกครองส่วนท้องถิ่นในเขตจังหวัด ๑๐ คะแนน

(๓) ยุทธศาสตร์จังหวัด ๑๐ คะแนน

(๔) วิสัยทัศน์ ๕ คะแนน

(๕) กลยุทธ์ ๕ คะแนน

(๖) เป้าประสงค์ของแต่ละประเด็นกลยุทธ์ ๕ คะแนน

(๗) จุดยืนทางยุทธศาสตร์ ๕ คะแนน

(๘) แผนงาน ๕ คะแนน

(๙) ความเชื่อมโยงของยุทธศาสตร์ในภาพรวม ๕ คะแนน

(๑๐) ผลผลิต/โครงการ ๕ คะแนน

คะแนนรวม ๑๐๐ คะแนน เกณฑ์ที่ควรได้เพื่อให้เกิดความสอดคล้องและขับเคลื่อนการพัฒนาท้องถิ่นขององค์กรปกครองส่วนท้องถิ่น ไม่ควรน้อยกว่าร้อยละ ๘๐ (๘๐ คะแนน)

๒. แนวทางการพิจารณาการติดตามและประเมินผลโครงการเพื่อความสอดคล้องแผนพัฒนาท้องถิ่นสี่ปี ประกอบด้วย

๒.๑ การสรุปสถานการณ์การพัฒนา ๑๐ คะแนน

๒.๒ การประเมินผลการนำแผนพัฒนาท้องถิ่นสี่ปีไปปฏิบัติในเชิงปริมาณ ๑๐ คะแนน

๒.๓ การประเมินผลการนำแผนพัฒนาท้องถิ่นสี่ปีไปปฏิบัติในเชิงคุณภาพ ๑๐ คะแนน

๒.๔ ยุทธศาสตร์และแผนงาน ๑๐ คะแนน

๒.๕ โครงการพัฒนา ๖๐ คะแนน ประกอบด้วย

(๑) ความชัดเจนของชื่อโครงการ ๕ คะแนน

(๒) กำหนดวัตถุประสงค์สอดคล้องกับโครงการ ๕ คะแนน

(๓) เป้าหมาย (ผลผลิตของโครงการ) มีความชัดเจนนำไปสู่การตั้งงบประมาณได้ถูกต้อง
๕ คะแนน

(๔) โครงการมีความสอดคล้องกับแผนยุทธศาสตร์ชาติ ๒๐ ปี ๕ คะแนน

(๕) เป้าหมาย (ผลผลิตของโครงการ) มีความสอดคล้องกับแผนพัฒนาเศรษฐกิจและ
สังคมแห่งชาติ ฉบับที่ ๑๒ ๕ คะแนน

(๖) โครงการมีความสอดคล้องกับ Thailand ๔.๐ ๕ คะแนน

(๗) โครงการสอดคล้องกับยุทธศาสตร์จังหวัด ๕ คะแนน

(๘) โครงการแก้ไขปัญหาความยากจนหรือการเสริมสร้างให้ประเทศชาติมั่นคง มั่งคั่ง
ยั่งยืนภายใต้หลักประชารัฐ ๕ คะแนน

(๙) งบประมาณ มีความสอดคล้องกับเป้าหมาย (ผลผลิตของโครงการ) ๕ คะแนน

(๑๐) มีการประมาณการราคาถูกต้องตามหลักวิธีการงบประมาณ ๕ คะแนน

(๑๑) มีการกำหนดตัวชี้วัด (KPI) และสอดคล้องกับวัตถุประสงค์และผลที่คาดว่าจะได้รับ
๕ คะแนน

(๑๒) ผลที่คาดว่าจะได้รับ สอดคล้องกับวัตถุประสงค์ ๕ คะแนน

คะแนนรวม ๑๐๐ คะแนน เกณฑ์ที่ควรได้เพื่อให้เกิดความสอดคล้องและขับเคลื่อนการ
พัฒนาท้องถิ่นขององค์กรปกครองส่วนท้องถิ่น ไม่ควรน้อยกว่าร้อยละ ๘๐ (๘๐ คะแนน)

**๓. แนวทางการพิจารณาการติดตามและประเมินผลยุทธศาสตร์เพื่อความสอดคล้องแผนพัฒนา
ท้องถิ่นสี่ปีขององค์กรปกครองส่วนท้องถิ่นประเด็นการพิจารณา**

๑. ข้อมูลสภาพทั่วไปและข้อมูลพื้นฐานขององค์กรปกครองส่วนท้องถิ่น ๑๐

๒. การวิเคราะห์สภาพการณ์และศักยภาพ ๒๕

๓. ยุทธศาสตร์ ประกอบด้วย ๖๕

๓.๑ ยุทธศาสตร์ขององค์กรปกครองส่วนท้องถิ่น (๑๐)

๓.๒ ยุทธศาสตร์ขององค์กรปกครองส่วนท้องถิ่นในเขตจังหวัด (๑๐)

๓.๓ ยุทธศาสตร์จังหวัด (๑๐)

๓.๔ วิสัยทัศน์ (๕)

๓.๕ กลยุทธ์ (๕)

๓.๖ เป้าประสงค์ของแต่ละประเด็นกลยุทธ์ (๕)

๓.๗ จุดยืนทางยุทธศาสตร์ (๕)

๓.๘ แผนงาน (๕)

๓.๙ ความเชื่อมโยงของยุทธศาสตร์ในภาพรวม (๕)

๒. การติดตามและประเมินผลโครงการ

อบต.อาจสามารถใช้ในการติดตามและประเมินผลโครงการ โดยใช้ตัวแบบวัดผลในเชิงปริมาณและคุณภาพ ตามที่จะกล่าวต่อไปในหัวข้อที่ ๓.๑ และมีหลักการประเมินผลโครงการที่สำคัญ คือ การติดตามและประเมินผลโครงการว่าบรรลุวัตถุประสงค์ที่กำหนดไว้ในโครงการทุกประการหรือไม่อย่างไร

๓. สรุปผลการพัฒนาท้องถิ่นในภาพรวม

๓.๑ การวัดผลในเชิงปริมาณและเชิงคุณภาพ

โดยใช้แบบสำหรับติดตามและประเมินผลเชิงปริมาณและคุณภาพ

(๑) แบบตัวบ่งชี้การปฏิบัติงาน (Performance Indicators)

(๒) แบบบัตรคะแนน(Scorecard Model) หรือ Scorecard Model ของ Kaplan & Norton

(๓) แบบมุ่งวัดผลสัมฤทธิ์ (Result Framework Model (RF))

(๔) แบบเชิงเหตุผล(Logical Model)

(๕) แบบวัดกระบวนการปฏิบัติงาน(Process Performance Measurement System (PPMS))

(๖) แบบการประเมินโดยใช้วิธีการแก้ปัญหาหรือเรียนรู้จากปัญหาที่เกิดขึ้น หรือ Problem-

Solving Method

(๗) แบบการประเมินแบบมีส่วนร่วม (Participatory Method)

(๘) แบบการประเมินผลกระทบ (Impact Evaluation)

(๙) แบบการประเมินความเสี่ยง (Risk Assessment Model)

(๑๐) แบบประเมินตนเอง (Self-Assessment Model)

(๑๑) แบบอื่นๆ ที่องค์กรปกครองส่วนท้องถิ่นกำหนดขึ้น ทั้งนี้ต้องอยู่ภายใต้กรอบข้อ (๑) –(๑๐)

หรือเป็นแบบผสมก็ได้

เชิงปริมาณ (Quantity) เชิงคุณภาพ (Quality) ผลที่ได้จริงๆคืออะไร ค่าใช้จ่าย (Cost) เวลา (Time) เป็นไปตามที่กำหนดไว้หรือไม่

ประชาชนได้ประโยชน์อย่างไรหรือราชการได้ประโยชน์อย่างไร

วัดผลนั้นได้หรือไม่ หรือวัดได้เท่าไร (Key Performance Indicator : KPIs)

ผลกระทบ (Impact)

๑) การวัดผลในเชิงปริมาณ

ตามที่อบต.ได้ดำเนินการจัดทำแผนพัฒนาขึ้นมาเพื่อใช้เป็นเครื่องมือในการพัฒนาอบต.ให้บรรลุเป้าหมายที่วางไว้ เกิดประสิทธิภาพประสิทธิผลสูงสุดในการแก้ไขปัญหาให้กับประชาชน ในการจัดทำ

แผนพัฒนานั้นจะต้องมีการติดตามและประเมินแผนพัฒนา ตามระเบียบกระทรวงมหาดไทย ว่าด้วยการจัดทำแผนขององค์กรปกครองส่วนท้องถิ่น พ.ศ. ๒๕๔๘ หมวด ๖ ข้อ ๒๙ และระเบียบกระทรวงมหาดไทย ว่าด้วยการจัดทำแผนขององค์กรปกครองส่วนท้องถิ่น (ฉบับที่ ๒) พ.ศ. ๒๕๕๙ ข้อ ๑๓

โดยคณะกรรมการติดตามและประเมินแผนพัฒนาเป็นผู้ดำเนินการติดตามและประเมินผลแผนพัฒนา ซึ่งคณะกรรมการจะต้องดำเนินการกำหนดแนวทาง วิธีการในการติดตามและประเมินผลแผนพัฒนา ดำเนินการติดตามและประเมินผลแผนพัฒนา รายงานผลและเสนอความเห็นซึ่งได้จากการติดตามและประเมินผลแผนพัฒนาต่อผู้บริหารท้องถิ่น เพื่อให้ผู้บริหารท้องถิ่นเสนอต่อสภาท้องถิ่น และคณะกรรมการพัฒนาท้องถิ่น พร้อมทั้งประกาศผลการติดตามและประเมินผลแผนพัฒนาให้ประชาชนในท้องถิ่นทราบในที่เปิดเผยภายในสิบห้าวันนับแต่วันรายงานผลและเสนอความเห็นดังกล่าวและต้องปิดประกาศไว้เป็นระยะเวลาไม่น้อยกว่าสามสิบวันโดยอย่างน้อยปีละสองครั้งภายในเดือนเมษายนและภายในเดือนตุลาคมของทุกปี

การติดตามและประเมินผลด้วยระบบ e-plan (www.dla.go.th)

๒) การวัดผลในเชิงคุณภาพ

การวัดผลเชิงคุณภาพ เทศบาลใช้การสำรวจความพึงพอใจในการวัดผลเชิงคุณภาพโดยภาพรวม โดยได้มีการประเมินความพึงพอใจ ซึ่งการประเมินความพึงพอใจทำให้ทราบถึงผลเชิงคุณภาพในการดำเนินงานของ อบต. ในภาพรวม

๔. ข้อเสนอแนะในการจัดทำแผนพัฒนาท้องถิ่นในอนาคต

๔.๑ ผลกระทบนำไปสู่ออนาคต (เช่น จะทำ สนับสนุน ส่งเสริม ป้องกัน อย่างไร เป็นต้น)

๑. เกิดการพัฒนาพัฒนาที่ล่าช้า เพราะการดำเนินงานต่างๆ ขององค์กรปกครองส่วนท้องถิ่นต้องผ่านกระบวนการหลายขั้นตอน สลับซับซ้อน
๒. ประชาชนอาจเกิดความเบื่อหน่ายกับกระบวนการจัดทำแผนที่มีความยุ่งยากมากขึ้น
๓. ปัญหาอาจไม่ได้รับการแก้ไขอย่างตรงจุดเพราะข้อจำกัดของระเบียบกฎหมายที่ทำให้ยากและบางเรื่องอาจทำไม่ได้

ในทฤษฎีทางวิชาการการจัดการ ซึ่งว่า องค์กรต่างๆไม่ว่าจะเป็นองค์กรภาครัฐหรือองค์กรภาคเอกชนจะพัฒนา เติบโตและอยู่รอดได้ต้องมีการปรับตัวให้เข้ากับการเปลี่ยนแปลงของสภาพแวดล้อมภายนอก ๔ ประการ (PEST) ตลอดเวลา ซึ่งประกอบไปด้วย

- ๑) สิ่งแวดล้อมด้านการเมือง(Political Environment)
- ๒) สิ่งแวดล้อมด้านเศรษฐกิจ (Economic Environment)
- ๓) สิ่งแวดล้อมด้านสังคม (Social Environment) และ
- ๔) สิ่งแวดล้อมด้านวิทยาการใหม่ๆ (Technology)

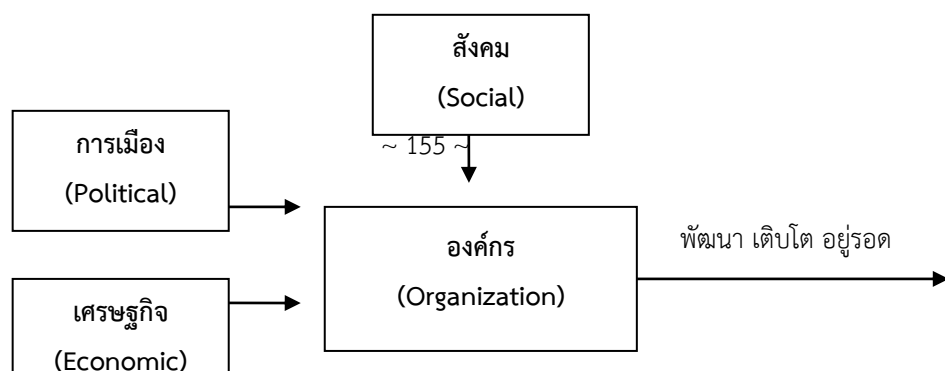

จากแผนภาพ องค์การบริหารส่วนตำบลอาจสามารถ มีฐานะเป็นองค์กรภาครัฐองค์กรหนึ่ง จึงมีความจำเป็นที่จะต้องมีความสามารถในการปรับตัวให้เข้ากับการเปลี่ยนแปลงของสิ่งแวดล้อมต่างๆ ๔ ประการ ดังที่กล่าวมาแล้ว เพื่อให้องค์กรพัฒนา เติบโตและอยู่รอดต่อไปได้ วิสัยทัศน์ในการปฏิบัติงานในองค์กรปกครองส่วนท้องถิ่นต้องวิเคราะห์ตามสิ่งแวดล้อมที่จะเปลี่ยนแปลงไปทั้ง ๔ ประการ ดังนี้

๑) การปรับตัวให้เข้ากับการเมือง (Political Environment) ที่เปลี่ยนแปลง

หากกล่าวถึงการปกครองของไทยในปัจจุบัน อาจแบ่งระดับการเมืองออกได้เป็น ๒ ระดับ ได้แก่ การเมืองระดับชาติ และการเมืองระดับท้องถิ่น การเมืองระดับชาติ ได้แก่ การเมืองระดับรัฐบาล สมาชิกสภาผู้แทนราษฎร สมาชิกวุฒิสภา ในส่วนของการเมืองระดับท้องถิ่นนั้นยังสามารถแบ่งแยกย่อยออกได้เป็นหลายประเภท เช่น การเมืองของ อบจ. เทศบาล หรือ อบต. หรือแม้กระทั่งการเมืองในระดับหมู่บ้านที่จะต้องมีการเลือกตั้งผู้ใหญ่บ้านโดยราษฎรในหมู่บ้านนั้นๆ เป็นต้น

ในสภาพข้อเท็จจริงปัจจุบันและผลงานวิจัยต่างๆที่เกี่ยวข้องต่างชี้ว่าการเมืองในระดับชาติ ยังมีอิทธิพลต่อการเมืองในระดับท้องถิ่นอยู่หลายประการ เช่น การเลือกตั้งในระดับท้องถิ่นต้องอาศัยภาพลักษณ์ของพรรคการเมืองระดับชาติเพื่อช่วยในการหาเสียง การให้เงินอุดหนุนเฉพาะกิจจากส่วนกลางมายังองค์กรปกครองส่วนท้องถิ่นโดยเลือกให้เฉพาะท้องถิ่นที่เป็นพรรคพวกเดียวกันกับราชการส่วนกลาง เป็นต้น

ในอนาคต อำนาจหน้าที่และบทบาทของนักการเมืองท้องถิ่นและข้าราชการท้องถิ่นจะเป็นอย่างไรนั้น ส่วนหนึ่งก็ขึ้นอยู่กับสิ่งแวดล้อมทางการเมืองโดยเฉพาะอย่างยิ่งอิทธิพลจากการเมืองระดับชาติซึ่งถ่ายทอดออกมาเป็นนโยบายของรัฐที่มีต่อ อบต. ซึ่งมักสลับสับเปลี่ยนกันเป็น ๒ กรณี กล่าวคือ การรวมอำนาจการปกครอง(Centralization) หรือ การกระจายอำนาจการปกครอง (Decentralization) ดังนั้น ผู้ที่จะปฏิบัติงานใน อบต. จึงจำเป็นที่จะต้องทราบความเคลื่อนไหวของนโยบายรัฐอยู่ตลอดเวลา เพื่อบริหารจัดการ อบต.ให้เข้ากับสภาวะการณ์ดังกล่าวที่เปลี่ยนแปลงอยู่ตลอดเวลา

ในส่วนของปัจจัยการเมืองระดับท้องถิ่นด้วยกันเองนั้น ทุกฝ่ายที่เกี่ยวข้องจะต้องเข้าใจบทบาทหน้าที่ของตนเอง ซึ่งโดยหลักการแล้วการตัดสินใจกำหนดนโยบายควรเป็นหน้าที่ของฝ่ายการเมืองท้องถิ่น ทุก

ฝ่ายควรต้องรู้ความเคลื่อนไหวและการเปลี่ยนแปลงของการเมืองท้องถิ่นในทุกระดับทั้งระดับ อบจ. เทศบาล อบต. และระดับหมู่บ้าน เพราะการเมืองท้องถิ่นเหล่านี้มีความเชื่อมโยงสัมพันธ์กันและจะต้องมีผลกระทบต่อ อปท. ไม่ทางตรงก็ทางอ้อม ข้าราชการท้องถิ่นควรพยายามปรับข้อเท็จจริงในท้องถิ่นให้เข้ากับระเบียบกฎหมายของรัฐ ซึ่งในบางครั้งระเบียบกฎหมายอาจไม่เหมาะสมกับสภาพปัญหาและความต้องการของคนในท้องถิ่นก็ต้องเป็นหน้าที่ของข้าราชการท้องถิ่น ที่จะประยุกต์ใช้กฎหมาย ให้สามารถใช้ได้จริงตามสภาพและบริบทแวดล้อมของท้องถิ่นนั้น ๆ จึงจะได้ชื่อว่าเป็นนักบริหารการเปลี่ยนแปลง (Change Agent) อย่างแท้จริง

๒) การปรับตัวเข้ากับเศรษฐกิจ (Economic Environment) ที่เปลี่ยนแปลง

เมื่อสภาพเศรษฐกิจโดยรวมของประเทศไม่ดี ทำให้ประชาชนยากจนเพิ่มขึ้นเป็นสาเหตุของปัญหาอื่นๆ ที่กระทบต่อ อปท. ตามมา ไม่ว่าจะเป็นปัญหายาเสพติด ปัญหาโสเภณีเด็ก ปัญหาประชาชนเรียกร้องในสิ่งที่สามารถแก้ไขปัญหาเฉพาะหน้ามากกว่าสิ่งที่แก้ไขปัญหาได้อย่างยั่งยืน เช่น ต้องการผ้าห่มกันหนาวฟรี เสื้อกันหนาวฟรี และของฟรีอื่นๆ จาก อปท. เป็นต้น ซึ่งสวนทางกับระเบียบกฎหมายและการตรวจสอบอย่างเข้มข้นของสำนักงานตรวจเงินแผ่นดิน ที่พยายามจำกัดขอบเขตการตัดสินใจขององค์กรปกครองส่วนท้องถิ่นในเรื่องของการแจกของให้แก่ราษฎร

อีกปัญหาหนึ่งประชาชนอาจขาดการมีส่วนร่วมทางการเมืองกับ อปท. เพราะต้องเอาเวลาไปทำงานหาเงินเพื่อปากท้องของตนเองก่อน ตลอดจนปัญหาความยากจนของประชาชนจะสร้างความเข้มแข็งให้กับนโยบายประชานิยมไปโดยปริยายซึ่งอาจส่งผลกระทบในทางลบในระยะยาว โดยเฉพาะอย่างยิ่งเป็นการส่งเสริมลักษณะนิสัยการพึ่งพิงรัฐอยู่ตลอดเวลาของประชาชน เป็นต้น

ดังนั้น การสร้างกระบวนทัศน์ (Paradigm) ทางความคิดให้แก่ประชาชนตามหลัก “ตนเป็นที่พึ่งแห่งตน” และ “ปรัชญาเศรษฐกิจพอเพียง” ควรเป็นสิ่งสำคัญที่นักบริหารงาน อปท. ควรให้ความสนใจที่จะส่งเสริมและพัฒนาในประเด็นนี้

๓) การปรับตัวเข้ากับสังคม (Social Environment) ที่เปลี่ยนแปลง

ชุมชนแต่ละชุมชนมีสภาพทางสังคมและวัฒนธรรมที่แตกต่างกัน ดังนั้น การปฏิบัติงานในแต่ละพื้นที่ก็ต้องเผชิญกับสภาพทางสังคมและวัฒนธรรมที่แตกต่างกัน เช่น บางพื้นที่เป็นสังคมปทุมภูมิ (ชุมชนชนบท) บางพื้นที่เป็นสังคมทศวิทยภูมิ (ชุมชนในเมือง) บางพื้นที่ประชาชนให้ความร่วมมือกับกิจกรรมของ อปท. เป็นอย่างดี บางพื้นที่ประชาชนขาดความร่วมมือ เป็นต้น

บุคลากรในอบต. จำเป็นที่จะต้องเข้าใจผลกระทบที่มาจากสาเหตุการกระจายอำนาจสู่ท้องถิ่นที่ส่งผลโดยตรงต่อความสามัคคีในสังคมท้องถิ่นยุคปัจจุบัน ต้องมีความสามารถบริหารงานบนความขัดแย้งในสังคม เพราะคงไม่มีสังคมใดในประเทศไทยที่จะมีคนที่ชอบสิ่งๆ กันได้หมด การปฏิบัติงานทุกอย่างย่อม

มีการเห็นด้วย ไม่เห็นด้วย ต่อต้าน และไม่ต่อต้าน อยู่คู่กับสังคมประชาธิปไตยเสมอสำคัญเพียงแต่ว่าจะสามารถลดระดับหรือแก้ไขความขัดแย้งที่รุนแรงนั้นได้อย่างไร

๔) การปรับตัวเข้ากับวิทยาการใหม่ๆ (Technology) ที่เปลี่ยนแปลง

ในปัจจุบันกรมส่งเสริมการปกครองท้องถิ่นมีนโยบายส่งเสริมการพัฒนาบุคลากรโดยการฝึกอบรมอยู่เป็นประจำ เช่น การฝึกอบรมการใช้คอมพิวเตอร์โปรแกรมต่างๆ การฝึกอบรมการจัดทำเว็บไซต์ องค์กร เป็นต้น ประกอบกับกรมส่งเสริมฯ มีเว็บไซต์เผยแพร่ข้อมูลข่าวสารต่างๆ ที่จำเป็นและเกี่ยวข้องกับการปฏิบัติงานของ อปท.ที่ปรับปรุงให้ทันสมัยอยู่ทุกวัน เช่น การเผยแพร่หนังสือสั่งการต่างๆ ผ่านช่องทางการสารบรรณอิเล็กทรอนิกส์ เป็นต้น หากพนักงานท้องถิ่นให้ความสำคัญในการอ่านหนังสือสั่งการของกรมส่งเสริมฯ ทางอินเทอร์เน็ตอยู่เป็นประจำ ก็จะนำมาซึ่งการบริหารงานที่มีประสิทธิภาพและไม่ขัดต่อระเบียบ กฎหมาย หนังสือสั่งการที่เปลี่ยนแปลงไปอยู่ตลอดเวลา ทันเหตุการณ์

๔.๒ ข้อสังเกต ข้อเสนอแนะ ผลจากการพัฒนา (รวมถึงองค์ประกอบสำคัญของข้อมูลเพื่อนำไปสู่ข้อเสนอแนะ เป็นต้น)

องค์การบริหารส่วนตำบลอาจสามารถ มีข้อสังเกต ข้อเสนอแนะ ผลจากการพัฒนา โดยอิงการคาดการณ์การพัฒนาต่างๆ ดังต่อไปนี้

๑) การจัดทำแผนพัฒนาท้องถิ่นสี่ปีควรพิจารณางบประมาณและคำนึงถึงสถานะการคลังในการพิจารณาโครงการ/กิจกรรม ที่จะบรรจุในแผนพัฒนาท้องถิ่นสี่ปี

๒) ควรเร่งรัดให้มีการดำเนินโครงการ/กิจกรรม ที่ตั้งในข้อบัญญัติงบประมาณรายจ่ายให้สามารถดำเนินการได้ในปีงบประมาณนั้น

๓) องค์การบริหารส่วนตำบลอาจสามารถควรพิจารณาตั้งงบประมาณให้เพียงพอและเหมาะสมกับกับภารกิจแต่ละด้านที่จะต้องดำเนินการ ซึ่งจะช่วยลดปัญหาในการโอนเพิ่ม โอนลด โอนตั้งจ่ายรายการใหม่